BUBALCO GANO EL NACIONAL

Llegada del Gran Premio Nacional: Bubalcó, luchando cabeza a cabeza se impone a Sauternes; 3o. entra Médix; 4o. Landlord. El hijo de Tresiete empleó 2'38" los 2.500 metros. Información pág. 8

EL BROWN ENTRO ESCORADO A PUERTO

Quedó Confirmado el Número de Víctimas

Se Va Hundiendo Poco a Poco el Corrientes

DOLOROSA repercusión ha tenido en todo el país el choque del crucero Almirante Brown con el torpedero Corrientes a 51 millas del puerto de Mar del Plata. Por primera vez, la armada nacional vive un hondo drama de mar que conmovió a todo el país. CRITICA pudo anticipar en sus ediciones anteriores, una amplia información a través de las noticias transmitidas por sus corresponsales y enviados especiales, en el momento mismo en que las demás unidades de la marina de guerra hacían esfuerzos extraordinarios, en el lugar del drama, para anular a los tripulantes y rescatar del océano a los hombres cuyas vidas había sacrificado la fatalidad

Nuevas informaciones se agregan ahora a las publicadas ayer sobre el lamentable episodio.

• Llegó el Almirante Brown a Mar del Plata

MAR DEL PLATA, 5 (De nuestro corresponsal). — A las 2.20 horas de hoy, entró recién en el puerto de la base naval de esta ciudad el crucero Almirante Brown. A pesar del intenso frío reinante y la avanzada de la hora, numerosas personas se habían ubicado en la escollera sur para observar el paso del buque con la amargura y el sentimiento de pesar colectivos que es de imaginar.

La importante nave de guerra procedía del noroeste y se aproximaba lentamente a la base naval, con una leve inclinación hacia babor. Cinco remolcadores arrastraban la pesada moole con todas las luces encendidas, y su tripulación silenciosa y hermanada en el titánico esfuerzo contra el embate implacable del mar.

• La presencia del Ministro de Marina

Las autoridades marítimas habían tomado precauciones máximas y severas para evitar que el público y los periodistas se acercasen al lugar donde iba a atracar el crucero. Todos los caminos de acceso a la zona adlíter de operaciones estaban clausurados, pero se pudieron seguir desde la distancia las operaciones de amarre y el desembarco de la tripulación. En las inmediaciones de la base naval se ubicó el ministro de Marina, contraalmirante Mario Fincati, que había llegado a las 22 horas, permaneciendo en la zona militar hasta las 3 horas, en que se retiró acompañado por algunos marinos y altos funcionarios de la repartición. Al ser interrogado por nosotros se limitó a decirnos que sólo en la Casa Rosada se darían las informaciones oficiales que le solicitábamos.

Las medidas adoptadas por las autoridades navales son rigurosas. Para evitar que los periodistas se aproximen a la base, se han destacado guardias armadas en los caminos pavimentados, desviándose el recorrido de las líneas de ómnibus y el tránsito de los demás vehículos motorizados, a cinco cuadras de la entrada a la base.

• Actos de Heroismo a bordo de la nave embestida

Sin embargo, se sabe que el torpedero Corrientes fué embestido por el crucero debido a la densa niebla reinante y que esta unidad de guerra no se hundió inmediatamente como se creyó en el primer momento. Esta circunstancia permitió el salvamento de la tripulación, por los pitos oficiales y clase del Almirante Brown los pasaje como pasa el estupor de los primeros instantes. Verdaderos actos de heroísmo y de entereza de ánimo se habían producido a bordo de los dos buques de nuestra armada. La tripulación, completamente ajena al triste debe, señalado por el deber, mostraba una disciplina ejemplar en todo momento.

• Sólo se ve la chimenea

Estamos en condiciones de adelantar también, que a bordo del crucero Almirante Brown llegaron algunos tripulantes heridos, y por las manifestaciones formuladas por varios marinos se sabe que hasta las 18 horas de ayer se veía sólo la chimenea del torpedero hundido, a pesar de que el mar en aquel sitio tiene gran profundidad.

Varias unidades de la armada nacional están aún en las inmediaciones del lugar de la catástrofe. Los heridos fueron trasladados al torpedero Entre Ríos y otras unidades de la flota, realizándose las operaciones en medio de grandes dificultades por el estado del mar, la niebla persistente y la obscuridad de la noche se cerraba. No obstante ello, el salvamento urgente de los náufragos, está que el doloroso suceso registrará un número más considerable de pérdidas humanas.

• "Ha sido obra de la fatalidad"

MAR DEL PLATA, 5 (De nuestro enviado especial). — Esta mañana el ministro de Marina, contraalmirante Fincati, acompañado de su secretario y del jefe de material de la Armada, contraalmirante Sabat Sueyro, concurrió a bordo del crucero Almirante Brown con el objeto de conversar con los sobrevivientes. No se dió ninguna información acerca de las impresiones recogidas por el secretario de Marina, pero tanto el contraalmirante Fincati como el jefe de la escuadra demostraban estar profundamente afectados por el accidente.

El contraalmirante Sabat Sueyro declaró a los periodistas que es la primera vez que ocurre un hecho de estas características en la armada argentina. "Es una desgracia — nos dijo — que obra de la fatalidad. Pero debe tenerse en cuenta — agregó — que nosotros trabajamos mucho, que los barcos de la escuadra están sometidos a una constante labor. Quienes hacen hacen están exentos de estos contratiempos que, como el que ahora nos ofuga, pudo ser de consecuencias más graves todavía".

• Se guarda estricta reserva

El "Almirante Brown" llegó a puerto esta madrugada, arrastrado por cinco remolcadores, tres de ellos del puerto local y otros dos procedentes de Necochea. Tardó 20 horas en llegar desde el lugar del accidente hasta la zona portuaria en que fue amarrado. El crucero presenta una gran avería a proa, signo evidente de la violencia del choque con el torpedero "Corrientes".

Las autoridades navales mantienen una absoluta reserva acerca de las causas y detalles del accidente, habiéndose dispuesto diversas medidas para impedir que los periodistas y el público en general puedan entrar en contacto con los protagonistas del grave accidente.

Se han suspendido en absoluto todos los francos de los marineros de los distintos barcos de la escuadra. En cuanto a los tripulantes del "Almirante Brown" y del "Corrientes", se mantienen rigurosamente incomunicados, a la espera del sumario que están instruyendo las autoridades de la base naval.

• Témese por la vida de uno de los heridos

En el hospital local fué internado el suboficial artillero Segundo Saccardo, cuyo estado es crítico, pues ha sufrido una fractura del cráneo. Segundo es la persona que está internada por las autoridades navales, porque era el suboficial de servicio.

Los otros heridos, que son el suboficial maquinista Horacio González, el primero maquinista Félix Jones, el marinero torpedista José Angelinho y el marinero artillero Diego Fegoli, están internados en la enfermería de la base naval.

• Los pescadores trajeron la noticia

Las primeras noticias del accidente la trajeron a Mar del Plata algunos pescadores que estaban trabajando en la zona en que se produjo la colisión.

Uno de estos pescadores con el que pudimos conversar esta mañana.

(Continúa en la página cinco)

Crítica

DIOS ME PUSO SOBRE VUESTRA CIUDAD COMO A UN TABANO SOBRE UN NOBLE CABALLO PARA PICARLO Y TENERLO DESPIERTO (SOCRATES)

5ª 0.10 cts. PARA TODO EL PAIS

14 Páginas en Dos Secciones

AÑO XXIX. - No. 9897 — BUENOS AIRES, DOMINGO, OCTUBRE 5 DE 1941

El diario de Buenos Aires para toda la República

AVANCE RUSO EN EL CENTRO; DERROTA GERMANA EN CRIMEA

Entra en el Puerto de Mar del Plata el Almirante Brown

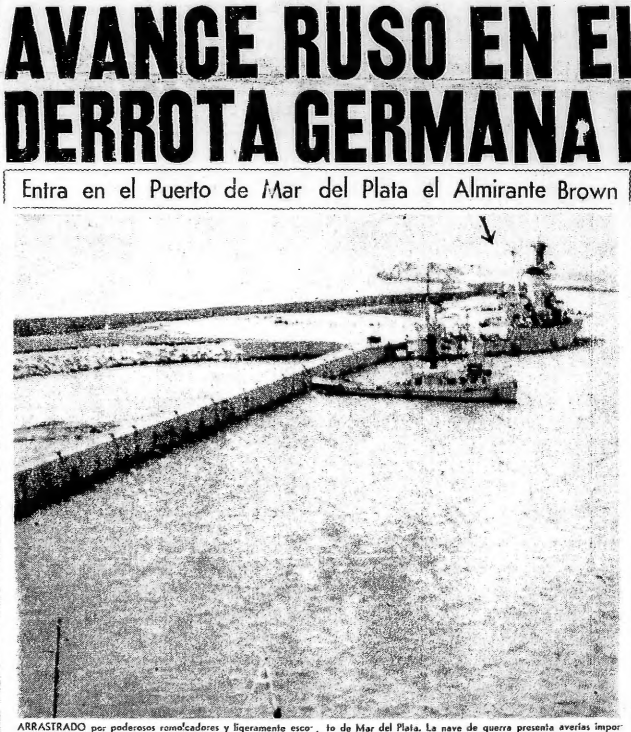

ARRASTRADO por poderosos remolcadores y ligeramente escorado a babor, el crucero "Almirante Brown" entra en el puerto de Mar del Plata. La nave de guerra presenta averías importantes en la proa, provocadas por el violento choque que determinó el hundimiento del torpedero "Corrientes"

Una Gigantesca Lucha se Libra en el Itsmo

MOSCU, 5 (Associated Press). — Se anuncia oficialmente que es general la retirada alemana en un amplio sector del frente central, donde el ejército ruso ha avanzado de 20 a 30 kilómetros en profundidad y ocupado varias plazas fuertes que se encontraban en poder de los nazis. Se informa que continúa la persecución de los alemanes.

Derrotaron a los nazis en Perekop

MOSCU, 5 (Associated Press). — Se informa que los alemanes fueron derrotados en el istmo de Perekop y se retiraron dejando en el campo de batalla unos 900 muertos y heridos, además de grandes cantidades de tanques, camiones y piezas de artillería. Los rusos hicieron prisioneros a muchos oficiales y soldados alemanes.

Un comunicado oficial confirma la acción y las pérdidas alemanas y agrega que en las cercanías de Odesa se produjo otro combate entre destacamentos navales rusos y fuerzas germano-rumanas que perdieron más de un millar de hombres y debieron abandonar el terreno a los rusos.

Gigantesca batalla en el istmo

LONDRES, 5 (United). — Autorizadamente se informó que se está librando en las inmediaciones de la península de Crimea una de las mayores batallas terrestres, navales y aéreas de la guerra rusogermana.

En los círculos responsables se destaca que una buena parte de la flota rusa y compactas escuadrillas de bombarderos pesados cooperan constantemente con las unidades de tierra en el rechazo de los reiterados y violentos asaltos que lanzan los alemanes en la "garganta" que forma el istmo que conduce a la península propiamente dicha.

★ Retomaron 30 aldeas en Odesa

MOSCU, 5 (United). — Oficialmente se anunció que los rusos reconquistaron 30 aldeas en tres días de lucha en el frente de Odesa.

Avanzaron los rusos cinco kilómetros en Leningrado

MOSCU, 5 (United). — El diario "Krasnaia Svezda" informa que las fuerzas rusas al mando del mayor general Koukov, luego de una batalla librada durante tres días, sin interrupción, avanzaron 5 kilómetros en un sector vital del frente de Leningrado.

Aniquilaron a varias unidades nazis en el centro

MOSCU, 5 (United). — Una información oficial anuncia que varias compañías enemigas fueron aniquiladas y además se destruyó un escuadrón de caballería, durante la encarnizada lucha en el frente central.

Moreno Hizo el Primer Goal a los 15 Minutos de Juego

BOEDO vivió esta tarde la emoción de sus grandes jornadas del football. Las perspectivas extraordinarias del match entre el cuadro de la popular barriada y el otro líder del campeonato River Plate, provocaron como era lógico que sucediera, una expectativa enorme. Ella se tradujo en el aporte de una verdadera muchedumbre que llenó sus calles con el bullicio impresionante de la marcha presurosa al estadio.

Desde antes de mediodía, hubo una verdadera invasión de vehículos de toda clase, que iban completamente llenos de aficionados procedentes de todos los rumbos de la ciudad. Las rutas que llevan al clásico estadio de los grandes internacionales, tuvieron así la expresión característica de sus grandes tardes, y el viejo barrio se animó hasta lo indecible al conjuro del encontronazo soberbio.

• Una gran organización

Una perfecta organización de la venta de entradas y una habilitación de puertas suplementarias de acceso al estadio permitió salvar los inconvenientes muchas veces observados en San Lorenzo de Almagro, en todas las ocasiones que allí se han superado las previsiones en cuanto a capacidad de sus graderías.

Colaboró la policía en forma adecuada, y los aficionados pudieron así asegurarse el ingreso sin mayores inconvenientes. Los tablones fueron poblándose lentamente y alrededor de las 14, estaban completamente llenos.

• El inmenso colmenar

Visto y oído desde afuera, el estadio semejaba un inmenso colmenar. La muchedumbre, en rumores sostenido que parecía cobrar por momentos su dimensión máxima, daba una sensación plena de multitud concurrida para un gran acontecimiento.

Las calles adyacentes eran cauces enormes por donde convergían solamente aficionados de a pie, formando verdaderos ríos de gente que alimentaban las puertas de entrada sin solución de continuidad.

Cuando el estadio parecía completamente lleno, prodigaron animación las calles que lo circundan. Los aficionados que llegaron retrasados fueron los menos, y la emoción del gran espectáculo quedó circunscripta al estadio.

• Profusión de banderas

El aspecto de las tribunas repletas de público era en verdad bri-

(Continúa en la página 8)

No se Efectuó Aún el Canje de Prisioneros: Hitler Exigiría la Entrega de Hess

COMBATEN LOS PATRIOTAS SERBIOS

Bombardeó 4 Pueblos la Aviación Alemana

NUEVA YORK, 5 (Asociated Press). — Informaciones europeas anuncian que se está desarrollando una guerra en gran escala en Serbia y Bosnia entre los patriotas serbios y las tropas alemanas de ocupación. Los alemanes bombardearon con aviones cuatro poblaciones serbias, mientras que, por su parte, las patrullas de guerrilleros serbios libran verdaderas batallas campales con las fuerzas nazis, a las que ofrecen encarnizada resistencia y ya no solamente escaramuzas.

En Maragogy Vieron el Encuentro Naval

MACEIO, Brasil, 5 (Asociated Press). — Informaciones de Maragogy dicen que la población de esa caleta presenció el combate entre dos buques de guerra a la distancia, desde un cerro elevado, de la costa y facilitada la visión por la brillante luz de la luna. Los observadores vieron que el buque que se encontraba a mayor distancia era alcanzado al parecer por los disparos del otro, pues quedó envuelto en una nube de humo, y no se lo volvió a ver. No se sabe si se perdió en el horizonte, oculto por el humo o si se hundió. Cuando la columna de humo se disipó, ya no estaba allí.

La otra nave fué vista alejarse mar adentro a gran velocidad, hasta desaparecer. Los observadores vieron sin embargo, algo que creen era un bote salvavidas en las proximidades de la escena del combate.

No dan detalles del hundimiento

RIO DE JANEIRO, 5 (United). — La única respuesta que recibió la United Press en esta capital a sus reiterados pedidos radiotelegráficos para obtener detalles sobre el hundimiento del petronera I. C. White, fué un lacónico mensaje firmado por el capitán del "Nilus, que decía: "No es posible".

Están en Libertad

HERBERT HEISE, espía nazi que realizó clandestinamente estudios fotográficos en el Uruguay, recobra su libertad, pero será vigilado de cerca

LA ESPOSA, Charlotte Gabel de Heise, que acompañó al espía en el yate Helmwek, en su sospechosa excursión de "turismo" anzuelo

Libertan al Matrimonio Nazi Heise

MONTEVIDEO, 5 (United). — Fué puesto en libertad el matrimonio alemán Heise-Gebel, que fuera detenido hace tres días en Fray Bentos para investigar la razón de sus continuas excursiones por el río Uruguay, a bordo del Helmwek.

No pudieron reunirse pruebas que justifiquen por más tiempo su arresto

Se Encuentra en Lyon el Dr. Cárcano

LYON, 5 (United). — Se encuentra en esta ciudad el embajador argentino, doctor Cárcano, quien visita el pabellón argentino en la Exposición Comercial de Lyon.

Ayer fué recibido por el comité de la exposición, cuyo presidente agradeció al doctor Cárcano la concurrencia de la Argentina.

Turquía no se Siente Amenazada por Rusia

ANGORA, 5 (United). — En las esferas políticas se afirmaba que si Hitler pretende influir sobre Turquía para que adopte una actitud más favorable al eje, como lo indicaba su declaración de que el comisario ruso de Relaciones Exteriores, Viacheslav Molotov había exigido los Dardanelos, su advertencia está fuera de lugar "porque no es Rusia la que amenaza la posición de los turcos".

No cauó impresión el discurso de Hitler

En el comentario general sobre el discurso del Fuehrer, en las esferas turcas bien informadas se hizo notar que "no se sentían impresionadas". Señalan que el discurso contenía de la habitual arrogancia y sarcasmo que siempre caracterizaron las alocuciones de Hitler al pueblo.

Discrepancia con las afirmaciones

Un aspecto muy comentado fué la declaración del líder alemán de que "no había ya adversarios" contra los cuales la Reichswehr pudiera utilizar sus enormes existencias de municiones y demás material bélico, acumulado con el trabajo de todas las fábricas de implementos de guerra, de Europa. Los observadores otomanos discrepan con el canciller alemán y creen que por contrario, las fuerzas del Tercer Reich tendrán un vasto campo para emplear sus armamentos, en el Cáucaso, el Cercano Oriente y tal vez en la misma Turquía.

Intensos preparativos de defensa

Frente a esta amenaza, real o no, potente, Turquía sigue adelante con sus preparativos, los más intensos que haya realizado desde la pasada guerra mundial. Se ha proyectado maniobras y otras formas de adiestramiento militar que mantendrán en acción al ejército durante el invierno.

Grandes maniobras del ejército

Los efectivos del ejército fueron aumentados considerablemente. Las tropas están a realizarse en la temporada invernal, grandes maniobras contra supuestos paracaidistas y quintacolumnistas.

La posesión por Turquía de los Dardanelos, con su ubicación estratégica, ha sido siempre un asunto vital y un serio problema, sobre todo para la defensa de esa zona que es al mismo tiempo una de las más vulnerables y una de las más valiosas, en lo que atañe a la seguridad del país.

Conferencia de los embajadores turcos

NUEVA YORK, 5 (Asociated Press). — Una cadena británica informó que han regresado a Angora a fin de realizar conferencias los embajadores de Turquía en Berlín y Roma, el ministro en Bucarest y el encargado de Negocios en Oslo.

Enviado de Hitler

POR MUCHAS conjeturas que se hicieron sobre el descenso de Rudolf Hess en Gran Bretaña, permanecía en el misterio la causa fundamental de su viaje. Las suposiciones, sin embargo, quedaron latentes: en un encuentro de Hitler; huía de Hitler. ¿Acaso de ellos es la verdadera? De ser cierta la noticia que atribuye al Fuehrer la pretensión de conjurar en el intermedio los heridos y prisioneros ingleses y alemanes, exigiendo su entrega, quedaría aclarado perfectamente el enigma. Hess había volado a Inglaterra para ofrecerle la paz en contra de la que entonces tolaría en su afiebrada Rusia. Rudolf Hess no es un loco ni un fugitivo del Reich; fué un enviado especial de Hitler, que iba a proponer a los ingleses paz y simplemente la paz

No Zarparon Todavía las Naves Hospitales

NEW HEAVEN, 5 (United). — Los buques hospitales cargados con aproximadamente 1.500 alemanes heridos graves y mutilados, permanecen aun en el puerto, con las calderas encendidas y a baja presión, en espera de noticias de Berlín y Londres para iniciar la travesía del canal hacia la costa enemiga.

Esperan la respuesta nazi

No obstante el anuncio del Ministerio de Guerra de que a menos que se reciba una respuesta satisfactoria de Alemania esta noche, los prisioneros heridos serán desembarcados y devueltos a sus encierros, no se convirtió todavía esta medida.

Un número igual de británicos heridos

Se presume que en el otro lado del canal un número igual de británicos heridos y mutilados esperan el mismo mensaje, que les permitirá regresar a sus hogares, con lo que darán fin a la guerra, que pasará a ser un recuerdo ingrato.

Anilas naves apagaron anoche sus luces, a pesar de la tregua concedida, al puerto, al igual que al que servirá de partida de los heridos. No hubo incidente alguno al respecto.

No se les permite alejarse de los barcos

La policía inglesa mantuvo una cuidadosa vigilancia en los alrededores de New Heaven, controlando la presencia de mujeres en los hoteles y especialmente de extranjeros, para evitar que los prisioneros libertados puedan llevar informaciones al comando alemán. Los prisioneros salieron a la orilla para desentumecerse, pero no se les permitió que se alejaran a ningún lugar en que pudieran lograr datos de utilidad para las fuerzas enemigas.

Hitler exigiría la entrega de Hess

LONDRES, 5 (United). — No obstante el hermético silencio oficial, se intensificaba la creencia de que el canciller Hitler exigió que entre los prisioneros a canjearse, se incluya a su ex ayudante No. 2, Rudolf Hess.

Incluyen a prisioneros civiles en la cuota

El asunto de la repatriación de civiles alemanes a cambio de 1.500 heridos ingleses surgió como una sorpresa al comprobarse que los británicos no tenían suficiente número de heridos alemanes de los que se clasifican como incapacitados ya para la guerra, a fin de canjearlos por los heridos de Gran Bretaña. Berlín sugirió entonces que Londres llenase la cuota con civiles, incluyendo hombres fuera de la edad militar, mujeres y niños.

La sugestión fué aceptada por los británicos y se anunció que unos cincuenta civiles serían incluídos en la cifra total del canje, junto con los heridos alemanes. Sin embargo, luego de acepterse el temperamento, se supo que las negociaciones quedaban provisoriamente suspendidas y simultáneamente circuló la versión de que Hitler exigía la inclusión de Hess.

Se dice que Hitler está resuelto a que Hess regrese a Alemania. Por supuesto, se ignora en absoluto su actitud personal de Hess: si fué a Gran Bretaña enviado por Hitler, es probable que se considere a sí mismo como diplomático, en cuyo caso se le podría permitir al regreso, pero si huyó del Reich por temor en cuanto a su vida, lógicamente no debe tener muchos deseos de volver a su país.

Saldrían hoy los dos barcos hospitales

LONDRES, 5 (Asociated Press). — Se informó en fuente autorizada que "prosiguen las negociaciones para la solución del canje de prisioneros de guerra británicos y alemanes", de modo que se espera que los dos barcos-hospitales que están preparados para salir del puerto de New Haven puedan salir con la marea alta a mediodía. Informaciones de aquella ciudad expresan que, en caso de que la orden de zarpar no llegue antes de esa hora, ambos buques deberán postergar su salida por lo menos hasta mediianoche.

RADIO SCHOOLS CORP
ELECTRONICA - RADIO - TELEVISION
Av. de MAYO 963

INCREIBLE! 3 x $ 2 POR MES Y A SOLE FIRMA SIN ANTICIPO RIVADAVIA 759 ORO 1900 CINTILLOS ! 100-200-400

Habría Perecido en la Guerra un Sobrino de la Reina de Inglaterra

LONDRES, 5 (United). — Se informó que figura como desaparecido, probablemente muerto en las acciones del Cercano Oriente, John Patrick Bowes, de 31 años, capitán de los Guardias Escocesas, hijo mayor de lord Glamis y sobrino de la reina.

En junio del año pasado se había anunciado también la desaparición de otro sobrino de la reina, el teniente Blackwatch, señor de Elphinstone, heredero de lord Elphinstone, pero se supo luego que estaba prisionero en Alemania.

Cañonean a Dover

BERLIN, 5 (United). — Autoridades anunciaron que las baterías alemanas de largo alcance cañonearon anoche frente a Dover, a varios buques británicos, lo que se refirió

Partes de Guerra

LONDRES, 5 (United). — Los Ministerios de Aeronáutica y Seguridad Pública dieron el siguiente comunicado conjunto: "En las primeras horas de anoche, pequeñas dotaciones de aviones enemigos volaron sobre la costa este de Inglaterra, arrojando unas pocas bombas que causaron un herido y daños leves".

Comunicado militar ruso

MOSCU, 5 (Asociated Press). — Comunicado oficial ruso: "Anoche nuestras tropas continuaron la lucha con el enemigo a lo largo de todo el frente".

Parte de la Oficina de Informaciones rusa

MOSCU, 5 (United). — La Oficina de Informaciones dió anoche el siguiente comunicado: "Durante la noche la lucha continuó con vigencia en todo el frente. Los alemanes tuvieron más de 1000 bajas en el sector de Odesa. La aviación aniquiló en un sector del frente a 4 compañías de infantería y un escuadrón de caballería. En el encuentro en el frente sur los alemanes tuvieron más de 900 muertos o heridos y se les tomó una considerable cantidad de material. En el frente sudoeste la aviación rusa consiguió otros éxitos".

Comunicado del comando fascista en Africa

ROMA, 5 (United). — Texto del comunicado de guerra Nro. 499: "Africa del norte y del este. Hubo acciones locales favorables a nuestras fuerzas. La aviación italiana realizó extensos bombardeos con impactos en los emplazamientos de artillería en Tobruk, diversas instalaciones y cuarteles en Mersa Matruh, ocasionándose explosiones e incendios.

"Durante una nueva incursión aérea sobre Bengasi dos aviones enemigos fueron derribados en llamas. A un tercero avión le abatió un caza alemán. Las bases aéreas de Malta, han sido eficazmente bombardeadas por nuestra aviación. Otros de nuestros aviones atacaron con éxito los aeródromos de Nicosia y Larnarca, en la isla de Chipre, y hundieron a un buque enemigo en el puerto de Paphos".

Comunicado militar nazi

BERLIN, 5 (Associated Press). — Acerca de operaciones en el frente oriental anunció el alto comando:

"Las operaciones de ofensiva en el este prosiguen favorablemente. En las batallas libradas por la captura de posiciones poderosamente fortificadas y enérgicamente defendidas por el enemigo al sur de Ureka, en las inmediaciones de Perekop, como así también en operaciones de limpieza en una península al sur de la desembocadura del Dniéper y en varias pequeñas islas del Mar Negro, divisiones alemanas de infantería hicieron entre el 24 y 29 de setiembre más de 12.000 prisioneros y se apoderaron de 31 tanques, 179 cañones y 427 ametralladoras.

"Después de partir de la isla de Oesel en lanchas de asalto, tropas del cuerpo de ingenieros ocuparon, en una audaz maniobra, la isla Kharko y tomaron prisionera a la guarnición enemiga. Las tropas finlandesas continuaron con éxito sus operaciones en Carelia oriental. Los ataques de la aviación alemana estuvieron dirigidos anoche contra las importantes fábricas de armamentos en Kharkov y las instalaciones militares de Moscú y Leningrado".

Otro parte fascista

ROMA, 5 (Asociated Press). — El alto comando dió el siguiente comunicado:

"Las acciones locales en el norte y Este de Africa se decidieron a nuestro favor. La aviación italiana llevó a efecto intensos bombardeos contra las fortificaciones y embarcaciones de Tobruk y los cuarteles de Marsa Matruh, donde causaron grandes explosiones e incendios.

"Durante el ataque británico contra la ciudad de Bengasi, fueron derribados dos aviones enemigos, que cayeron encuellos en llamas, y un tercero fué abatido por los puntos de combate alemanes. "La base aérea de Malta fué eficazmente bombardeada por nuestra aviación. Otros aparatos ebtuvieron impactos directos en los aeródromos de Nicosia y Larnaca, y hundieron a un buque enemigo en el puerto de Paphos".

Otro Raid Británico a Bengasi

ROMA, 5 (Associated Press). — Se admite oficialmente que Bengasi fué atacada intensamente por la aviación británica. El comando informa, además, que aviones italianos bombardearon los muelles e instalaciones de Tobruk, los cuarteles de Mersa Matruh, los aeródromos de Malta, Nicosia y Larnaca y un buque enemigo surto en el puerto de Paphos.

CUIDE SUS RIÑONES...
Puede Traerle Complicaciones

Las Tabletas "GLORIA" ofrecen un remedio a base de hexamethylenetetramine, que, cuando no poseen determinante intolerancia, de los riñones y vías urinarias. Generalmente las diálisis enfermedades de estos órganos se atribuyen a una mala de la orina turbia, dolores en la región renal, micciones frecuentes, cólicos etc., frecuentemente causadas por una infección bacteriana de origen urinario. Las Tabletas "GLORIA" actúan eficazmente evitando las complicaciones, normalizando rápido alivio y eliminan el exceso de ácido úrico fortalecen los riñones y regularizando el funcion.

Para los niños y ancianos, Excepcionalmente eficaz y de Gran Valor y desinfectante de las vías urinarias y biliares.

Tabletas GLORIA
Venta en las buenas farmacias
Frasco de 20 y 50 tabletas, $ 1.10 y 2.50
REPRESENTANTE:
E. ALVAREZ. - Peña Edificio 1746, Bs. Aires

Aprenda RADIO Y ARME SU RECEPTOR

MUCHO DINERO GANAN LOS TECNICOS en RADIO

Para ganar más, aprenda RADIO por Correspondencia, CON NUESTRAS FAMOSAS LECCIONES PRACTICAS. Con el curso te enviamos, completamente gratis, todos los materiales y herramientas para armar un potente receptor de TODA ONDA —Mundial— de OCHO bandas metálicas y sin eléctrico, para ambas corrientes. Si no dispone de corriente le enviamos materiales para 6, 12 o 25 voltios.

GRATIS ESTE RECEPTOR MUNDIAL

Sistema fácil, cómodo rápido y perfeccionado

Rápidamente y en su casa, aprenderá RADIO con nuestro sistema y armará un potente receptor. Todos los materiales, herramientas, lecciones, sobres, diploma, etc. los recibe gratis y con flete pago. El curso puede pagarlo en pequeñas cuotas mensuales y el receptor armado queda de su propiedad.

Envíenos hoy mismo el cupón con su nombre y dirección y recibirá lecciones gratis, sin compromiso alguno de su parte.

INSTITUTO INTERAMERICANO
Siempre el Mejor Instituto de Radio

Instituto Interamericano
SAN PEDRITO 72 - Buenos Aires
Sírvanse enviarme informes GRATIS del Curso de Radio por Correo.
Nombre .....
Calle .....
Localidad .....

ENVIE ESTE CUPON SOLICITE INFORMES GRATIS

Y COMO SIEMPRE
"Corporación MAFE RADIO"
PRESENTA:
LA MEJOR RADIO DE 1941
Precio Especial por pocos días solamente

ONDA CORTA Y LARGA

el aparato que nos solicita, antes de ser embalado se calibra perfectamente para que usted obtenga una recepción admirable.

Para ambas corrientes, 220 volts, AL CONTADO NETO ..... $ 100

Para acumulador, 6 volts consumo un amper (para campo) sin acumulador, en un lujoso mueble distinto, AL CONTADO NETO ..... $ 125

Para equipo de luz de 12 á 32 volts, (para campo). Al contado neto $ 145

Para acumulador de 6 volts, y ambas corrientes en 220 volts, AL CONTADO NETO ..... $ 155

CARGADORES AEREOS Y ACUMULADORES. — SOLICITEN PRECIOS

Acabamos de recibir los nuevos cargadores aéreos, para proteger luz en casas de campo, 1941-42.

SE ENTREGA CON TRES AÑOS DE GARANTIA SELLADA

Este magnífico receptor de radio lo presenta en lujoso mueble la CORPORACION MAFE, último modelo 1941-42 para escuchar perfectamente bien sin ruidos ni descargas todas las estaciones del país y del extranjero: posee siete (7) lámparas Radiotrón metálicas serie 1941, parlante de gran concierto armado con el más moderno tandem general instrument de barra, montado con el más novedoso dial "Crowe" ojo mágico de perfecto diseño para distinguir "al punto" si la estación está bien sintonizada, posee las ultracortas. - Válvulas MAFE de gran alcance, funciones en corriente continua o alternada (también corrientes 250 volts), consumo muy reducido y garantizamos perfecta recepción tanto en esta capital como en territorios o provincias, de estación Buenos Aires y todas las estaciones del extranjero que transmitan. Al enviarle a usted

LAS VENTAS SON EXCLUSIVAMENTE AL CONTADO Y NO ATENDEMOS SOLICITUDES DE CREDITO NI RECIBIMOS RECEPTORES EN CAMBIO

Le invitamos a que nos visite personalmente para que pueda apreciar los diversos tipos de receptores. A usted señor, que reside en el interior solicite cualquier detalle que pudiese lo complacer.

Ordenes y giros a nombre de: MATEO SALER
Aceptamos Pedidos Contrareembolsos

SOLICITE NUEVO CATALOGO N.° 28, GRATIS

"Corporación MAFE RADIO"
VENEZUELA 1159 - 61 — Tel. 38-9782 - BUENOS AIRES

Ahora...
es el momento más oportuno para encargar sus modernos trajes de Primavera y Verano.

Casa ZABALA, siempre a tono con las exigencias de las personas que visten bien, presenta esta temporada UN SELECTO y SOBRESALIENTE conjunto de casimires, TAN NUEVOS y ORIGINALES que ratifican una vez mas, que:

UN TRAJE DE ZABALA ES SIEMPRE SUPERIOR A TODOS.

y recuerde... que el Contado o a Crédito. Vd. vestirá mejor y mas barato en Casa ZABALA.

Magnífico y elegante traje listo para vestir bien, confeccionado en casimir de pura lana, fantasías de gran actualidad, corte de líneas modernas, terminación cuidadosa en todos sus detalles...

$ 65
DERECHO 6 CRUZADO.

SECCION MEDIDA
Trajes en casimires de pura lana, desde $ 95

Créditos

Casa Zabala
BME. MITRE Y ESMERALDA

SHERBAKOV REFUTA AFIRMACIONES DE HITLER

"El Pueblo Alemán ya no Cree los Embustes"

MOSCU, 5 (Correspondencia especial para CRITICA, transmitida por la United Press). — Alexander Scherbakov formuló hoy una declaración refutando el discurso pronunciado el día viernes por el canciller Hitler. Dicha declaración hecha por Scherbakov, jefe de la Oficina Soviética de Información, está concebida en los siguientes términos:

De [illegible] contra Hitler

"El día 3 de octubre habló Hitler a través de la radio. Hacía como pretexto la inauguración de la campaña pro socorro de invierno. Sin embargo, sabemos que este año la "ayuda de invierno" fué iniciada en Alemania hace un mes y a eso fin hizo Hitler tres viajes seguidos, llamando al pueblo. Este discurso de Hitler no tiene, pues nada que ver con dicha campaña. ¿Cuál es, entonces, el motivo que movió a Hitler a dirigir tal alocución al pueblo alemán? Las tremendas pérdidas registradas en el ejército más del frente oriental, provocan ansiedad, ahorra y descontento contra la política de guerra de Hitler. El pueblo alemán no cree los embustes más sobre "victoria: sin prudencia del ejército alemán" y progresivamente pierde la confianza en una terminación favorable de la guerra.

Hitler teme a la retaguardia

El temor a un retaguardia, esta es la verdadera razón que obligó a Hitler el día 3 de octubre de 1941 a dirigir por radio un discurso al pueblo alemán para suministrarle otra dosis de fantasmicas e igualmente falsas promesas respecto a la seguridad de una pronta victoria. El discurso de Hitler estuvo destinado al consumo interno y llevaba el propósito no sólo de agarrotar a los alemanes sino también en cierto modo de justificar ante el pueblo su política imperialista loca. Se sabe que el concepto público mundial condena a Hitler como agresor notorio de Rusia, así como violador del pacto de no agresión celebrado con el Soviet, y de atacar a Rusia sin que esta le diera el menor motivo, sin presentar siquiera ninguna demanda y sin declarar la guerra. En consecuencia, la gente una vez más, en evidencia que es no imperialista, un invasor de tierras ajenas. Hoy, y esta no es por cierto la primera vez, Hitler trata de disfrazar su política de piratería. En su discurso, Hitler afirma que no atacó a Rusia sino que se anticipó al ataque que ésta llevaría contra Alemania. Expresa que al obrar así libró una guerra preventiva impidiendo a Europa contra Rusia. Pero lo mismo ha dicho al subyugar a Bélgica, Holanda, Noruega, Polonia, Grecia y Yugoslavia cuando afirmó que esos países constituían una amenaza para Europa y servían de campamento para atacar a Alemania.

El Reich, agresor permanente

Y así como es difícil presentar a Hitler como una parte que se defiende de Grecia, Yugoslavia y otros países, aunque esos países eran aliados de Gran Bretaña, tanto más difícil y absurdo es presentar a Rusia como un país que amenaza a Alemania, aun cuando más no fuera por la razón de que Rusia no era aliada de ninguna potencia que hubiera contra Alemania y tratado de celebrar un pacto de no agresión con ella.

Hitler trata de engañar a la opinión pública

Este acto beneficiaba a ambos, lo cual fué reconocido por Hitler y por Ribbentrop en sus declaraciones oficiales. Acaso no es un hecho que no fueron las tropas soviéticas las que invadieron a Alemania, sino las tropas alemanas las que invadieron Rusia? Hitler, como un notorio malhechorito y profesional del fraude, trata de tergiversar los hechos. Hitler miente, cuando no, al decir que en el curso de las negociaciones que se realizaban en Berlín, Molotov pidió los estretches, la subyugación de Finlandia y la invasión de Bulgaria, contra lo cual Hitler elevó otra protesta. Esta falsedad fué varias veces negada oficialmente por el Soviet. ¿Y había, acaso, necesidad de tales refutaciones? Hitler sabe perfectamente bien que está mintiendo y engañando a la opinión pública. ¿De qué otro modo explicaría el hecho de que después de la visita realizada a Berlín por Molotov dieran a publicidad Alemania y Rusia un comunicado oficial expresando que "hubo una atmósfera de confianza y comprensión mutuas sobre las más importantes cuestiones que interesan a Rusia y a Alemania"? ¿No es, acaso, un hecho que el comunicado conjunto fué publicado con el consentimiento completo de Hitler? Los asuntos de Hitler ponían por cierto mal el pienso que la opinión pública de Europa y del mundo entero ha dividido estos hechos similares que dejan a todos convencidos del fraude personal de Hitler. Hitler trata de engañar a la opinión pública no sólo en lo que respecta a su política imperialista y piratesca.

"Hitler intenta hacer lo mismo también en lo que se refiere a las pérdidas de Alemania en Rusia en esta guerra y los hechos más graves alemanes en su discurso del viernes último: "Hablamos equivocado nuestros cálculos concernientes a las fuerzas de nuestro adversario".

Cifras falsas y absurdas

"Después de esta admisión forzada, Hitler citó fantásticas e ilusorias cifras acerca de las pérdidas experimentadas por el ejército ruso. De acuerdo con sus aseveraciones, el ejército ruso ha perdido 2 millones y medio de muertos; 22.000 piezas de artillería, 18.000 tanques y 14.000 aviones. Estas cifras, son manifiestamente absurdas y falsas. En realidad, el ejército ruso ha perdido en este período 200.000 muertos, 2.000 heridos y 150.000 desaparecidos, o sea un total de 1.150.000 hombres. Ha perdido además unos 4.000 tanques, 8.500 piezas de artillería y 9.000 aviones.

Hitler no habló de sus pérdidas

"Hitler trató de cerrar los ojos a las pérdidas de Alemania. Parecería que las alemanas deberían conocer mejor que nadie las pérdidas experimentadas por sus propios ejércitos. ¿Por qué entonces Hitler, al dirigirse al pueblo alemán — obreros, campesinos e intelectuales — no citó una sola cifra acerca de las pérdidas sufridas por el ejército alemán? Esto fué porque Hitler temía revelar la verdad al pueblo alemán; Hitler teme citar cifras de estas pérdidas porque ellas son tan inmensas que si el las citara, quedaría reducida a la nada sus falsas y pretenciosas declaraciones cerca de las "victorias" Hitler actúa en la misma forma que los embaucadores y los estafadores políticos. En vista de que Hitler ocultó del pueblo alemán y de la opinión mundial las pérdidas experimentadas por las fuerzas germanas durante los tres meses que lleva de guerra contra la Unión Soviética, la oficina de información soviética informa:

"En este período las tropas germanofascistas han perdido en el frente oriental más de tres millones de hombres entre muertos, heridos y prisioneros. Esta cifra es aproximadamente igual a la de las pérdidas que durante la guerra de 1914-1918 experimentó Alemania en todos los frentes durante dos años de hostilidades. No menos considerables son las pérdidas sufridas por Alemania en material de guerra. En lo que va de la contienda contra Rusia Alemania ha perdido más de 14.000 tanques, 13.000 piezas de artillería y 9.000 aviones derribados por nuestras fuerzas aéreas en combate o destruidos en aeródromos, sin contar los aparatos perdidos al levantar vuelo o al aterrizar. Estos son los hechos reales".

Llegaron Refuerzos a Singapur

SINGAPUR, 5 (United). — Oficialmente se anunció que llegaron hoy en un transporte holandés "importantes refuerzos" de tropas australianas, así como personal de aviación y marina de Nueva Zelanda.

Iván el Terrible, Destruyó Anoche los Boletines Nazis

Exclusivo LONDRES, 5 (United Press). — Las interrupciones efectuadas anoche por "Iván el Terrible", el misterioso personaje de la radio de Moscú, durante la transmisión propalada por las emisoras alemanas, fueron perfectamente audibles a pesar de todos los esfuerzos hechos para anularlas por parte de los técnicos alemanes.

Luego del discurso que pronunciara Hitler, el locutor alemán declaró: "Mesch no puede satisfacer la curiosidad de Londres respecto a las gigantescas operaciones que están en marcha". Entonces interrumpió el misterioso personaje para decir: "Eso es un lato de mentiras. Lo que el público alemán quiere saber es cuándo terminará la guerra".

Cuando el anunciador que leía un comunicado del alto comando expresó: "Entre el 24 de agosto y el 3 de setiembre, los británicos perdieron 476 aviones", el interruptor comentó: "Sí, sobre el cerrilero del Ministerio de Propaganda de Goebbels".

Y cuando el mismo anunciador dijo: "Nuestras pérdidas fueron, en cambio, de cuarenta aviones, 14-0?" comentó: "De eso es mejor no hablar". El primero siguió diciendo: "El Fuehrer reveló ayer que los soviéticos perdieron más de 18000 tanques", y el segundo argüyó: "Pero calló sus propias y terribles pérdidas".

Cuando el locutor dijo: "Y ahora pasemos a hablar de asuntos económicos. Gran parte de las exportaciones rumanas, por el año 1941 fueron ..." "a parar al bolsillo del ministro del Reich Darré", concluyó el interruptor.

El anunciador oficial concluyó diciendo: "Y aquí terminan las noticias". "De la cosecha de Hitler", agregó el interruptor.

Habrá Una Sesión Agitada en la Cámara de los Comunes

★ Atacan con Granadas de Mano ★

ARRASTRANDOSE por el suelo, este grupo de soldados rusos se dispone a realizar un ataque por sorpresa contra las líneas enemigas en el frente ucraniano, lanzando sus granadas de mano a las posiciones avanzadas del invasor

Un Dirigible Buscará a Hopkins, que Aterrizó en la "Torre del Diablo"

Exclusivo SUNDANCE, Wyoming (United Press). — El paracaidista George Hopkins, que hace cinco días aterrizó en el punto más cercano al cielo al este de Wyoming, permanecía hoy temblando en la corona y gelada cima de "La Torre del Diablo", de 400 metros de altura, sin esperanzas, al parecer, de poder descender hasta el miércoles.

Hopkins, que fuera empleado por el gobierno británico para adiestrar paracaidistas para las fuerzas armadas reales, recibió una pequeña carga de lana y alimentos lanzados con paracaídas desde aviones, pero el lugar donde se encontraba es demasiado reducido y escabroso para permitir el aterrizaje de aviones. Los lados de la "torre" son demasiado empinados aun para los alpinistas más expertos, excepto cuando el tiempo es favorable, y se sabe que desde que Hopkins aterrizó en esos sonadores los fuertes vientos, la niebla y aun la nieve.

Ciertos observadores, que echaron un vistazo a esa garganta de granito que se levanta en la región como el pulgar poverbial, opinan que el paracaidista Hopkins tendrá que resignarse a secuir apartado del mundo hasta que llegue el miércoles la flota de aeronaves de la compañía Goodyear Rubber. Se espera que el globo flotará hasta llegar al alcance de Hopkins, quien descenderá así de su aislamiento en la forma más curiosa.

Claro está que el éxito del sin-guler procedimiento de salvamento depende en gran parte de "cómo sople el viento".

Ciertas personas entendidas en esas cuestiones dicen que el sistema de sacar a Hopkins de la cima de su cibol de granito se parecerá un tanto al amarre del dirigible Hindenburg a lo alto del famoso rascacielo Empire State, que se efectuó cierta vez a manera de espectáculo.

Dicen que Llegaron a Crimea

BERLIN, 5 (United). — En las esferas oficiales, se dijo que en el frente oriental las operaciones "se desenvuelven con éxito" y que se están por producir acontecimientos importantes. Empero no se quiso hacer comentario alguno sobre la naturaleza exacta de tales operaciones.

En los círculos al tanto de la situación se anunció que los alemanes llegaron al territorio propiamente dicho de Crimea luego de un encarnizado combate por todo el ancho del istmo. Se manifestó que esa avanza a esperar ahora operaciones de más envergadura, un avance contra Sebastopol en virtud de la ocupación de la "garganta", que da mayor libertad de maniobrar.

Hablan de 12.000 prisioneros

BERLIN, 5 (United). — Se anunció oficialmente que continúa con violencia la lucha en la zona del istmo de Perekop, en dirección a la península de Crimea. Los alemanes informaron que en dicha zona y otras adyacentes tomaron 12.000 prisioneros y gran cantidad de material bélico.

También Roma anuncia éxitos

ROMA, 5 (United). — Oficialmente se anunció que luego de una batalla terminada, el 30 de setiembre, en la zona de Perevitoka, al Este del río Dniepr, las fuerzas expedicionarias italianas en Rusia, rodearon a grandes contingentes soviéticos y tomaron 16.000 prisioneros, además de un considerable botín de guerra.

Admiten la ofensiva Budenny

BERLIN, 5 (Asociated Press). — Se admitió en esferas autorizadas que los rusos tienen la iniciativa del ataque en extensos sectores del norte, del centro y del sur, particularmente en Crimea. Las fuentes agregaron que los rusos lanzan grandes efectivos al ataque y recurren a sus reservas en gran escala, haciendo derroche de tanques en Ucrania. Los despachos oficiales aseguran que todas esas efensivas son contenidas por los alemanes.

Frustraron un desembarco

NUEVA YORK, 5 (Asociated Press). — La radio de Berlín anunció que unos 2000 soldados rusos fueron aniquilados al intentar una operación de desembarco al extremo de la base naval de Kunchadi que defiende las inmediaciones de Leningrado.

Dicen que ocuparon Abruka

BERLIN, 5 (United). — Oficialmente se informó que las tropas alemanas en operación desde la isla de Oesel, se apoderaron en el Báltico de la isla de Abruka, haciendo prisionera a la guarnición.

Sobre las Reservas de Material Humano

LONDRES, 5 (Associated Press). — Se afirma en círculos políticos que en breve la Cámara de los Comunes debatirá en público las opiniones distintas sobre la preferencia en la utilización de mujeres aptas que, según el ministro del Trabajo, Mr. Ernest Bevin, han de ser destinadas a las fuerzas armadas y reemplazadas en las fábricas e industrias por mujeres, y personas de más edad. Sin embargo, indica que la exposición del gobierno ha de ser oída en sesión secreta.

Las declaraciones serán mantenidas en secreto

La fecha en que los Comunes tratarán esa problema no se conoce con exactitud debido a la práctica establecida desde el comienzo de las hostilidades, expresándose en aquellos mismos círculos que las declaraciones del primer ministro y de Mr. Bevin serán mantenidas en secreto, por cuanto contendrán datos estadísticos, y, en consecuencia, los mismos "serían información de valor para los alemanes que podrían calcular el número de aviones y tanques que Gran Bretaña está *en condiciones de construir en sus establecimientos para la industria de guerra*".

A pesar de esa impresión, se estima que posiblemente se decida a último momento tratar públicamente todo lo relativo a esa cuestión, no obstante las manifestaciones de Mr. Churchill de que determinadas informaciones deben permanecer en secreto. Se afirma que miss Megan Lloyd George, hija del veterano político liberal, será la principal figura del debate sobre las reservas de material humano, problema que ha sido motivo de preocupación en los últimos días debido al fracaso de las recientes citaciones para emplear mujeres en los servicios auxiliares de guerra.

EE. UU. Fabricará al Fin de Este Año 20.000 Aviones de Todo Tipo

WASHINGTON, 5 (Associated Press). — Se reveló oficialmente que la producción norteamericana de aviones militares asciende actualmente en la cifra de 15866 aparatos por año, y que la proporción aumenta rápidamente, al punto que para fines de año probablemente Estados Unidos habrá fabricado 20.000 aviones de todos los tipos en 1941.

Mes a mes, la producción ha aumentado de 672 aviones en febrero hasta 1.014 en septiembre último. Para diciembre, las fábricas norteamericanas estarán produciendo unos 2.000 aviones por mes, según cálculos autorizados. Se reveló también que la mayor parte de los aviones fabricados está siendo enviada a Gran Bretaña, Rusia y China para su lucha contra los totalitarios.

RADIO SCHOOLS CORP
Av. de MAYO 963

✶ La Tragedia Naval de Faro Querandí Ha Llenado de Angustia a un Hogar en el que Reinaba la Felicidad ✶

LOS SUBOFICIALES Argüello Paz, Echeverría, Priano y Jiménez, con el padre de Amalio Fernández, al acudir a su hogar para hacerle entrega del cadáver del infortunado camarada muerto en la tragedia naval

LA MADRE del suboficial Amalio Fernández es consolada por dos hermanas de la misma, ante la trágica e inesperada pérdida de su hijo

UN HERMANO de Amalio Fernández, con sus dos hijitos, Oscar, de 6 años y Amalio, de 3. La edad les impide aún darse cuenta del daño

CONSCRIPTOS de la infantería de Marina montando guardia de honor ante el féretro que contiene los restos del suboficial Amalio Fernández, en la capilla ardiente donde es velado en la casa de sus padres

El Padre del Primer Maquinista del Corrientes Perdió por la Armada la Vista y Ahora un Hijo

Fernández Trajo de Inglaterra el Buque en que Halló la Muerte

El Viejo Suboficial Inválido Recibe los Restos del Joven Fallecido

APROXIMADAMENTE a las 10.30 de esta mañana, llegaron los restos mortales del suboficial de la armada Amalio Fernández, primer maquinista del torpedero "Corrientes", a su hogar de la localidad de Ramos Mejía, una casita de su propiedad, que había inaugurado en mayo último, en la calle Roque Pérez, 35, de la barriada Villa Sarmiento. La comisión de marinos, encabezada por el alférez Moritán Corman y compuesta por los suboficiales Argüello Paz, Priano, Jiménez y Echeverría, del Grupo de Suministros de la Base de Mar del Plata, que se habían hecho cargo del cadáver anoche a las 21.30, cumplieron el doloroso deber de hacer entrega del mismo, en nombre del Ministerio de Marina, al padre de la víctima, llamado también Amalio Fernández y perteneciente como su hijo a la Armada Argentina, de la que es suboficial retirado con categoría de electricista de primera.

• La emoción del padre

Los restos del primer maquinista, llegados de Temperley a la estación de Ramos Mejía, fueron conducidos desde ésta en una ambulancia a la casa mortuoria, convertida en capilla ardiente a especiales del Ministerio de Marina, cuya Unidad prestó de que se monte guardia de honor al cadáver hasta su conducción al cementerio local. El jefe del personal de la Escuela de Suboficiales de Blandengues, apenas confirmada la muerte del suboficial Amalio Fernández, envió al padre y a la viuda del suboficial al capellán de dicha escuela para que se pusiera a su disposición y le presentara el pésame. El alférez Moritán Corman, además de presidir la misión que hizo entrega de los restos, llevaba la representación de su padre, el secretario de la presidencia de la República, quien le encargó transmitir a la familia del primer maquinista del "Corrientes" la condolencia del Dr. Roberto M. Ortiz.

—No hay nada que pueda compensar la vida. Creo que no retiré de la armada, víctima de un accidente que a poco me deja ciego —nos dice el viejo marino, mientras se enjuga las lágrimas que empiezan sus ojos—; mi hijo, como yo, era muy militar, y ha muerto en acto de servicio. Si estoy convencido en de cariño, dentro de mi dolor. Vienen como le honran. Pero ¿no Dios? De una manera o de otra, nuestra obligación es servir a la patria.

Y el viejo marino, conteniendo su llanto, abraza a su esposa, la señora Jesusa Chollet de Fernández, de 50 años, que a su lado llora desconsolada.

—No llores, vieja, que hay que ser fuertes y ser dignos.

• La viuda y los hijos

Rodean a los padres, presa de profundo dolor, la viuda del suboficial, Elsa Isabel Bonel, de 27 años; los hijitos, Oscar y Amalio Fernández Bonel, de 6 y 3 años, respectivamente; José Bonel, el suegro, dice:

—Yo he perdido algo más que un hijo, porque Amalio era el mejor marido que podía soñar para mi hija. No hay palabras para decir lo desecho que está la continuo, lo bueno...

Lloran las mujeres, en el desgarramiento del dolor inconsolable; resignados los hombres hablan, contando con el relato de la intrépida conducta naval y la vida buena del suboficial muerto la noche pasada que quede evitar un buque en llamas, los frío y valiente de Burro, ayer palpitante de sus mas generosos, en la emoción de llegar a ver a sus dos hijitos convertidos, como el, como su padre, en dos nuevos servidores de la armada argentina.

—Sí, gran preocupación —recuerda el viejo—, con libertad en cuanto que había logrado con ayuda del Banco Hipotecario Nacional, por eso, aunque todo la parecía poco para atender y alegrarle a mi hija y más niños, se estaba ahí con licencia. Te invito para entonces a pasar dos días en Ramos Mejía.

Vuelve a dejarse bañar el rostro por las lágrimas, incontenibles. Recuerda, entre el llanto, que se conocieron en un baile familiar, cuando ella vivía con sus padres en Ciudadela. Cada licencia del marino era un nuevo espacio de ilusiones que los iba uniendo para un futuro feliz. Antes del año de noviazgo, se casaron, y se trasladaron a Ramos Mejía. Cada vez que Amalio volvía de la mar, le traía un pequeño recuerdo de puertos de escala:

—Y está ahí, nuevo, sin poder abrazar a nuestros hijitos! —exclama la viuda—. Es el primer viaje en que no me trae nada, nada más que esta gran pena, la única que nos ha dado en toda su vida, la más grande...

• Presagia su muerte

Amalio E. Fernández, el suboficial de la Armada muerto en acto de servicio a bordo del torpedero Corrientes, era primer maquinista de dicha unidad desde el 15 de octubre de 1939. Contaba 31 años de edad y llevaba 14 en la marina, a la que también había pertenecido su padre, el primer maquinista graduado que él, su padre, don Amalio Fernández. Este nos refiere la vida naval de su hijo con las siguientes palabras:

—Al quedar yo inválido y pasar a la reserva, la señora Sara de Domecq García, esposa del almirante, que me quería mucho, patrocinó el ingreso de mi hijo marino, Amalio, en el Asilo Naval, estuvo en la Escuela de Mecánica hasta 19 años, egresando como cabo principal. Fue siempre muy estudiante y cumplidor. Por consiguiente, mi otro hijo, que hoy tiene 23 años, estudió para mecánico, pero no quería que fuese también de la Armada.

—No debe usted tener dos hijos marinos —me decía— porque así, si yo un día muero en el mar, le queda el otro en tierra. Y así presentimiento se ha cumplido!

Nos relata el viejo electricista de la Armada que su hijo Amalio empezó a navegar a bordo del Paraná; hizo viajada a Chile, Perú, Brasil y Paraguay. Fué también a Gran Bretaña con los barcos que fueron a hacerse cargo del Tucumán, el Santa Fe y el Corrientes; en estas tres unidades había prestado servicios; nunca tuvo una falta en su hoja de matrícula, y este de ahora que le ha costado la vida es el primer accidente marítimo que se producía en su carrera:

—¿Quién iba a decirme —comenta el padre— que en el barco que iba a traer como mamamisa desde Inglaterra, le acechaba la muerte, al pie de las calderas!

EL SUBOFICIAL Amalio Fernández, primer maquinista del "Corrientes", que encontró la muerte en su puesto a consecuencia de la colisión

Ahí le sorprendió la noticia de la colisión cuando los sólos empezaban a estudiar para pertenecer a la armada, inclinaba ya al techo en propiedad. Y ahora, ¡todo se viene abajo!

—Yo te alliñas, José —comenta, entre sollozos, el padre, consciente de los deberes del marino, pero también de los derechos que tiene, se labran con su abnegada conducta al servicio de la Nación; —nuestros nietos podrán estudiar, ¿qué duda cabe? Y la casa que levanté en poste será de ellos. El Estado no va a abandonarlos.

• La triste noticia

Ayer, a las 12.30, estando reunidos la familia de Amalio Fernández, recibieron un informativo, y entre los primeros informes concretos de la catástrofe, supieron que el suboficial había perecido en la misma. Siempre animosa y diligente con sus 57 años, de los cuales llevaba más de 25 retirada, el padre de la presunta víctima, rogó a todos sus familiares que no dieran rienda suelta a su dolor, hasta no saber si se trataba de una falsa alarma. Inmediatamente llamó por teléfono al Ministerio de Marina, donde le contestaron que, por desgracia, el nombre de su hijo figuraba entre los muertos durante el siniestro marítimo.

• Cumpleanos de boda

Elsa Isabel, la viuda del joven marino. Hace seis ya de tanto llorar los bellos ojos dolientes de esposa y madre sin consuelo. Tembilando la voz, esta tenaces lágrimas:

El 25 de setiembre se cumplía con siete años de nuestra boda. Amalio estaba embarcado ya, para estar mandado, y la sido el primer aniversario que no hemos podido celebrar juntos. Pero me envió un telegrama, que decía: "Te celebraremos el 16 de octubre, que

DIVORCIO
Rec. 6 pesos. — Pública y confidencial. Abogado Mendoza. Informes gratis.
Dr. VASQUEZ RAMOS
DIAGONAL NORTE 942. T. T. 35-6209

MOTORES A EXPLOSION
POR J. FERNANDEZ PINTO
A SU ALCANCE $ 2.50
En esta obra, sencilla, práctica y original, se describe el funcionamiento del moderno motor a explosión de todos los ciclos de combustible, las anomalías, distribución y los "motores" que este motor tiene reclamos a combustión. Profusamente ilustrado. $ 2.50
SOLICITELO A
El Distribuidor Americano
RECONQUISTA 972-BS. Aires

ESTAN INVESTIGANDO UNA DEFRAUDACION EN EL Bco. DE GALICIA
PERSONAL especializado de la sección de investigaciones, realiza activas diligencias con intervención de la justicia metropolitana, para aclarar una importante defraudación cometida en la casa central del Banco de Galicia y Río de la Plata.
Trata de averiguarse, el monto de la defraudación, siendo a 20.000 pesos, y que a conocimiento de las primeras diligencias se ha producido la detención de dos personas cuyo nombre se mantiene todavía en reserva.

SIN RÉPLICA...
CONTRA REUMA, CIÁTICA, LUMBAGO
URODONAL

RADIO SCHOOLS CORP
AVDA. MAYO 965

El Padre del Suboficial Fernández es Inválido de la Armada Argentina

DON Amalio Fernández, padre del primer maquinista del Corrientes cuyos restos son velados hoy en su casa de Ramos Mejía, también estuvo a punto de perder la vida en un acto del servicio. Ingresó muy joven en la armada, habiéndose navegado a bordo de la fragata Presidente Sarmiento y en las unidades de cuera 25 de Mayo, 9 de julio, Buenos Aires, Belgrano, Paysandú y Los Andes:

—En este último buque fui al Paraguay — nos informa— allá por 1908 o quizás 1910, no recuerdo exactamente. Sé que llamaba el monitor Los Andes y la torpedera número 8, cuando la revolución contra el presidente Jara. Entonces no me ocurrió nada; pero luego, aquí, en Zárate, prestando servicio en tierra, en el Parque de Artillería de la armada, como electricista de primera, tuve la desgracia que reventara un tubo de resina y se me quemaron los ojos. Estuve a la muerte; luego creyeron que iba a quedarme ciego; por último, me curé, y, aunque no perdí la vista del todo, quedé inútil para seguir en activo. Y me retiraron, hace cerca de 30 años, con todo el sueldo y categoría de suboficial, como ahora era mi hijo. ¡El día que le ha dado mucho más que yo a la marina; porque le ha dado la vida!

El M. de Marina Tratará de Salvar el Casco del Torpedero

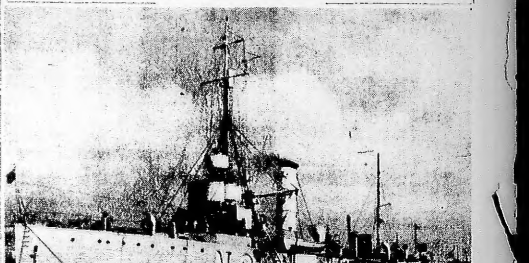

EL RASTREADOR "Seguí", antiguo M. 8, que ha sido enviado a las proximidades del faro Querandí, donde se produjo la colisión de barcos de nuestra Armada, para iniciar los trabajos destinados a poner a flote al torpedero "Corrientes"

COMO el torpedero "Corrientes", ha quedado hundido en un fondo de 16 brazas (cerca de 30 metros), a unos cien kilómetros al noroeste del Cabo Corrientes, frente al faro Querandí, con la popa descansando en el fondo y la proa sobresale de las aguas, vándose también el extremo de una chimenea y parte del mástil, el Ministerio de Marina ha tomado todas las medidas oportunas a fin de intentar el salvamento de la nave en cuanto despejo la espesa niebla que cubre todavía el mar en aquellos parajes, y antes de que se desencadene algún temporal que hiciera perder definitivamente toda esperanza de reflotamiento.

Esta mañana llegó a Mar del Plata con el tren matutino de ésta, el teniente de navío Oscar J. Rumbo, que se especializado en las operaciones de salvamento que fué quien realizó el del rastreador M-7 cuando se hundió en Puerto Nuevo hace varios años. El teniente de navío Rumbo se dirigirá sin pérdida de tiempo hasta el casco del Corrientes para examinarlo y determinar si es posible salvarlo. De ser así, empezará para ello el rastreador Seguí (buque escuela de buceo), perteneciente a la base de Mar del Plata, y que tiene a bordo equipos completos de buceo con campana de descompresión y tanques especiales para reflotar embarcaciones hundidas.

Dos Muertos y dos Heridos en un accidente Automovilístico

RIO CUARTO, 5 (De nuestro corresponsal). — En el camino parvimentado entre ésta y Holmberg, se registró anoche un trágico accidente automovilístico, siendo víctimas del mismo Pedro Finlaza, José Horacio Pérez, Alfredo Díaz y Ernesto Suárez, falleciendo estos dos últimos a consecuencia de las heridas recibidas.

Dos muertos y dos heridos

Según la información que se ha suministrado, los ocupantes ocupaban un automóvil sedan patente 2182 propiedad del agente "José María Rojas", siendo manejado al mismo por Pérez, en momentos que corría a una regular velocidad volcó espectacularmente sobre un costado del camino. La violencia del vuelco arrojó a Díaz y Suárez a unos veinte metros de distancia, donde fueron encontrados sus cadáveres en unos yuyales.

Los heridos fueron hospitalizados de inmediato dando el estado de los mismos sumamente delicado. Todas las víctimas son empleados del arsenal mencionado.

Sigue la Contraofensiva Rusa Desde Murmansk Hasta Odesa

Anuncian Avances en Smolensk y Vitebsk

MOSCU, 5 (United). — El vasto movimiento ruso de contraofensiva continuaba hoy desde Odesa a Murmansk, con enormes bajas para el enemigo, en tanto los rusos ampliaban sus incursiones en el territorio ocupado por las fuerzas del "eje". Autorizadamente se expresa la creencia de que podía ser inminente una retirada general alemana, si el enemigo no consigue detener la arremetida rusa.

La situación se tornó favorable a los rusos

No solamente los rusos rechazaban al enemigo en todo el frente, sino que, de acuerdo a las cifras oficiales dadas a conocer hoy, la situación se está modificando completamente y las bajas rusas son mucho menores que las experimentadas por las tuerzas del "eje", tanto en hombres como en material.

★ La batalla más sangrienta de la historia

Esta cifra demuestra en forma concluyente que la batalla de Rusia ha sido, hasta el presente, la más sangrienta de la historia. En menos de tres meses y medio de lucha los dos principales combatientes perdieron 1.750.000 hombres.

Progresa la contraofensiva de Budenny

La contraofensiva del mariscal Budenny progresa en Ucrania, y de frente extraoficial, pero fidedigna, se anuncia que las tropas del "eje" tuvieron que retroceder considerablemente en algunos puntos, lo que deja a los rusos en situación de establecer cabezeras de puente a través del Dniepr.

Reconquistaron una franja de 600 kilómetros

Según una versión extraoficial, los rusos reconquistaron del lado este del río una franja de 600 kilómetros, aproximadamente, pero no se sabe si más aun. Los rusos seguían sus avances en las regiones de Poltava, Odesa y Glukhov-Bryansk.

Desesperada presión nazi en Crimea

La batalla de Crimea parece haber llegado a su punto culminante. Por aire, tierra y mar los rusos tratan de aplastar a las fuerzas del "eje", calculadas en 170.000 hombres, que en un esfuerzo desesperado presionan a través del istmo de Perekop. Los desperdicios de los corresponsales navales y militares afirman que el enemigo se llegó al límite propiamente dicho y que los terrenos pantanosos, donde abundan los mosquitos, están sembrados de cadáveres y restos de unidades motorizadas.

Avance ruso en Gomel, Smolensk y Vitebsk

En el frente central los rusos progresan en los tres sectores principales: Gomel, Smolensk y Vitebsk. Sin embargo, en el sector concretas de rusos avanzan.

La triple ofensiva de Voroshilov en el norte, al sudeste de Leningrado y al norte del istmo de Carelia, continuaba con éxito. Los rusos reconquistaron [illegible] aldeas y ganaron dos tiro, mientras que el enemigo no avanzó en ningún punto.

Hubo un Mitin Popular Contra la Penetración Nazifascista en Chile

SANTIAGO, 5 (Asociated Press). — Mientras se realizaba la reunión pública organizada por el Congreso de la Juventud Chilena para protestar contra la "penetración nazifascista en el país", un destacamento de carabineros armados, estableció el edificio donde se halla instalado el consulado alemán.

Oradores del Congreso y representantes de la Unión Democrática Antinazifascista de Chile pidieron la libertad de los jóvenes detenidos por efectuar el 21 de septiembre últimos actos hostiles frente al Banco Germánico y a la embajada de España.

3.000.000 de Hombres Perdieron los Nazis

MOSCU, 5 (United). — Oficialmente se anunció que las bajas alemanas en la lucha contra el Soviet alcanzan ya a más de 3.000.000 de hombres.

Este total es similar al de las bajas que tuvo Alemania en todos los frentes durante la guerra mundial anterior.

Cifras comparadas de las bajas rusas y nazis

MOSCU, 5 (United). — Se anunciaron oficialmente las siguientes bajas soviéticas, de la actual guerra, comparadas con las bajas nazis:

	Rusos	Alemanes
Muertos	726.000	2.000.000
Heridos	726.000	1.000.000
Desaparecidos	178.000	
Total	1.128.000	3.000.000

Pérdidas en materiales:	Rusos	Alemanes
Cañones	8.500	12.000
Aviones	5.500	15.000
Tanques	7.500	11.000

Bucarest da las bajas rumanas en Rusia

BUCAREST, 5 (United). — Se anunció oficialmente que las bajas rumanas en la actual campaña contra Rusia alcanzaron a 111.000 hombres contra 250.000 de los soviéticos. Las cifras para los rusos corresponden únicamente a las fuerzas que lucharon contra los rusos.

El cuadro comparativo de las bajas, en hombres y materiales, es el siguiente:

	Rumanos	Rusos
Muertos	20.000	70.000
Heridos	76.000	160.000
Desaparecidos	15.000	60.000
Aviones	120	553

La cifra de las desaparecidos incluye, en parte, a los prisioneros. De los 13.000 rumanos que figuran como desaparecidos, 4[illegible] eran unos 7.000 a 8.000 han muerto y los restantes están prisioneros.

Renunció el Premier del Irak

NUEVA YORK, 5 (Asociated Press). — Una radiodifusora británica informó que el primer ministro del Irak, Jamal Al Midfai, presentó su renuncia. Desempeñaba su cargo desde el 1 de junio, en que sucedió a Rashid Al Galiani, el primer ministro antibritánico que huyó al ver dominado su territorio por tropas británicas.

Se informa también que fué llamado de vuelta a Bagdad el ministro del Irak en El Cairo.

SABÉS UNA COSA?..
EL COMISARIO TAMBIEN SE AFEITA CON HOJAS SESENTA!..
10 hojas 60 ctvs
SESENTA
LA HOJA QUE AFEITA DE VERDAD
DEL VALLE CITE Sarmiento 3245 B. A.

☆ Dramáticas Escenas se Producen Durante los Trabajos de Salvataje de las Naves y sus Tripulantes ☆

(Dibujos de PEDRO ROJAS)

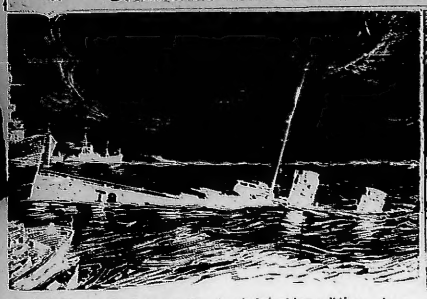

PARTE de la proa y la obra muerta del torpedero "Corrientes" emergen de las aguas en el lugar donde se fué a pique después de la violenta colisión con el crucero "Almirante Brown". No ha resultado tratar de ponerlo nuevamente a flote

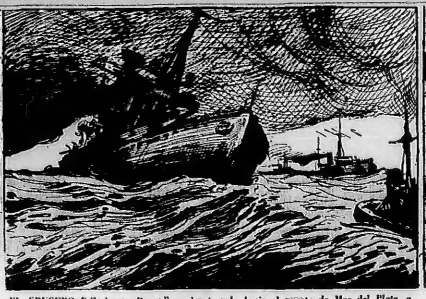

EL CRUCERO "Almirante Brown", seriamente escorado, como consecuencia de las averías que sufrió en el choque, es remolcado hacia el puerto de Mar del Plata, a fin de practicársele las reparaciones de emergencia

LOS CUERPOS de los tripulantes muertos, amontajados, son desembarcados en la costa de Mar del Plata, a la cual fueron trasladados en algunas de las lanchas que participaron en el auxilio de las naves que se embistieron

Por unos Pescadores se Tuvo la Primera Noticia de la Catástrofe que Enluta a la Armada

CONDOLENCIAS DEL JEFE DE POLICIA AL MINISTRO DE MARINA

EL jefe interino de Policía, capitán de marina (R), D. Juan Carlos Rosas, ha dirigido esta mañana al ministro de Marina, contraalmirante Mario Fincati, la siguiente nota, a raíz del aciago episodio de ayer:

"En estos momentos de intenso dolor y luto para la armada nacional, presento a V. E. y por su intermedio a la marina argentina, las expresiones de vivísima condolencia en nombre de la institución policial y en el mío propio".

A SOLA FIRMA DESDE $ 5 POR MES
Sin Anticipos
Relojes antimagnéticos con GREENWICH "El Reloj del Meridiano", 10 años de garantía. Ahuja Fant. y artículos para regalos
NOVEDAD — Reloj con lenguaje GREENWICH, nueva marca de cargos
$ 5.- por mes
ALIANZAS de oro o platino. Surtido de collares, cuellos, tocados
Cuando más antes, 10 % de descuento
Servicio Catálogo e Informes
OCREM Sarmiento 459-Bs. As.

Sobre la Superficie del Mar Sólo Emerge el Extremo de un Mástil del Torpedero Hundido

(Viene de la primera página)

na, nos manifestó que el viernes la niebla era muy espesa desde las 17 hasta las 22, aproximadamente, a tal punto que era imposible ver a una distancia mayor de 40 metros. Mientras estaban dedicados a sus labores, los pescadores oyeron un fuerte ruido, que identificaron inmediatamente como el producido por el choque de dos barcos grandes. Esa impresión la corroboraron de inmediato cuando escucharon numerosos gritos. Nuestro informante dice que procuraron orientarse por esos gritos con el objeto de prestar algún auxilio a las víctimas de la catástrofe que presentían, pero la densidad de la niebla les impidió en absoluto cumplir con sus propósitos.

Cuando salieron hacia las 21 o 22, les fué posible ver a los botes de salvamento que estaban terminando de recoger a los náufragos, mientras el Corrientes se iba hundiendo lentamente. Esa lentitud del hundimiento y la tranquilidad del mar permitieron el salvamento de los tripulantes del Corrientes. Los heridos y muertos que se registran son, pues, a consecuencia del choque.

- **Dos muertos y nueve desaparecidos**

En el Ministerio de Marina se confirmó a mediodía la información oficial suministrada ayer que fija en dos muertos, nueve desaparecidos y cinco heridos, uno de ellos grave, el total de víctimas del accidente ocurrido el viernes frente a Mar del Plata.

- **La investigación en Mar del Plata**

La verdad de lo sucedido sólo se sabrá cuando se reconstruya el accidente, lo cual podrá realizarse mediante el cotejo de los libros de navegación y de las órdenes impartidas por el comandante en jefe de la escuadra de mar, contraalmirante Benito Sueyo. El contraalmirante Sueyo pondrá todos esos documentos en conocimiento del ministro de Marina, contraalmirante Fincati, que se ha hecho presente en Mar del Plata para dirigir personalmente los primeros pasos de la investigación.

Con el traslado del titular de la cartera de Marina, la actividad investigadora se ha concentrado prácticamente en Mar del Plata. El ministro de Marina se ha trasladado a dicha ciudad en compañía del director general del material de la armada, contraalmirante Sabas Sueyo. Acompañan además al contraalmirante Fincati, en calidad de asesores técnicos, el ingeniero naval Héctor Navarro y el ingeniero inspector Luis Pertucelo, de la Dirección General de Material de la Armada.

Se presume, atento a lo fijado por los reglamentos, que se designará un almirante elegido entre los de mayor antigüedad. El juez instructor será elegido probablemente entre los almirantes Lajus, Stewart o Repetto. Se descarta la posibilidad de que intervenga en ese cuidado el jefe del estado mayor de la armada, almirante Guizasola, que se encuentra enfermo.

- **Habría sido embestido de Popa**

Las informaciones de que se dispone hasta este momento en el Ministerio de Marina permiten suponer que, por la forma en que se ha hundido el torpedero "Corrientes", habría sido chocado de popa. Las informaciones procedentes de Mar del Plata desmienten también que haya habido mar tempestuosa en el momento de producirse el choque. De haberse presentado esa circunstancia sería imposible intentar el salvamento de los náufragos, que fué realizado por los acorazados "Moreno" y "Rivadavia" y el crucero "25 de Mayo", que de inmediato lanzaron sus botes salvavidas.

- **No saldrán barcos pescadores**

MAR DEL PLATA, 5 (De nuestro enviado especial). — Además de las medidas de las que ya damos cuenta en otro lugar, para que nadie se aproxime a la base naval, se han adoptado otras que oficiosamente por parte del comando de la zona militar. Ha quedado clausurada la escollera sur para que los fotógrafos de los diarios no puedan acercarse por ese lado. Se ha prohibido la salida del puerto a los barcos pescadores.

- **Se va hundiendo el Corrientes**

Esta mañana sólo se veía fuera de las aguas el extremo del mástil del torpedero a pique, es decir, que la nave se va hundiendo poco a poco.

Como los cadáveres de los tripulantes desaparecidos todavía no han sido encontrados, se han destacado numerosos marineros en las playas, hasta más allá de la desembocadura del arroyo Camet, a la espera de que el oleaje les arroje a la playa. Se supone que las corrientes han alejado los cuerpos de las víctimas.

- **Entraron dos naves sin averías**

Esta mañana entraron a la base naval el Moreno y el 25 de Mayo sin novedad a bordo, porque se había dicho en esta ciudad que llegarían con averías. Desde las proximidades del Belgrano, fondeado en el puerto, han salido algunos remolcadores hacia el lugar del accidente, rumbo al faro Querandí.

Circula en la población el rumor de que la catástrofe ocurrió a raíz de una confusión de los pilotos de las naves que se abordaron. Algunos pescadores declaran que, en las cercanías del lugar en que se produjo la fatal colisión, vieron a cuatro buques de la armada, pero que en la más orden de retirarse de aquellos parajes, por lo cual no pudieron enterarse de ningún detalle del siniestro.

Viven en Formosa los Padres de Marinos Desaparecidos

FORMOSA, 5 (De nuestro corresponsal). — A raíz del hundimiento del torpedero "Corrientes", abordado por el crucero "Almirante Brown", se conoció sobre esta ciudad una banda trágica. En Formosa viven varios de los familiares de las víctimas. Varios de ellos llegaron hasta la agencia de CRITICA para inquirir datos más completos, que les fueron facilitados inmediatamente.

Aviso Fúnebre

PARTICIPACIÓN

✝ ATILIO B. BIGNONE — q. e. p. d. — Falleció el 3 de octubre de 1941, cristianamente con los auxilios de la santa religión y la bendición papal. — Los Marqués Santiago, José, Arquímedes Emilio y Francisco A. y Rosella A. Bignone, sus hermanos políticos María Teresa de Miguel, Julia Fernández y Julia Maria Bell, sus sobrinos Santiago y Dardo Alberto, sus primos y demás familiares participan a sus relatores que su recital funerario comenzará a las 14 de la tarde de hoy, Cría en cuervos Juncal 1012, no Sirvaica esta Blasr.

APROVÉCHELAS!
OFERTAS EXTRAORDINARIAS A PRECIOS SIEMPRE MÁS BAJOS

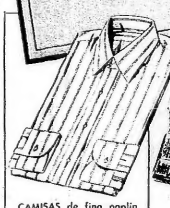

CAMISAS de fino poplin importado. Diseños novedosos
Valían $ 10.90, 8.90 y 6.90, ahora a precios de incendio ..... $
3.95

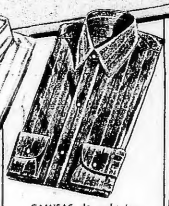

CAMISAS de seda japonesa, de gusanos; con cuello suelto o pegado. Gustos modernos y variados.
Valían $ 29.-, 25.- y 22.-, ahora a precios de incendio ..... $
10.90

PANTALONES en finos casimires de pura lana y mezcla. Gran surtido en todas las medidas.
Valían $ 15.90, 12.90 y 10.90, ahora a precios de incendio ..... $
4.95

CAMISETAS de finísimo algodón peinado. Tejido aconalado, de gran adaptabilidad.
Valían $ 2.90, ahora a precios de incendio $
1.60

ROMPEVIENTOS "Yachting" de algodón peinado con friso interior. Muy indicados para sports.
Valían $ 5.90, ahora a precios de incendio .. $
2.95

CORBATAS finísimas de sarga de rayon. Gustos de actualidad.
Valían $ 3.90 y 3.50, ahora a precios de incendio $
0.95

CALZONCILLOS anatómicos, de ajuste perfecto.
Valían $ 1.95, ahora a precios de incendio $
0.95

LIGAS superelásticas, de gran duración.
Valían $ 1.50 y 1.25, ahora a precios de incendio ..... $
0.55

ZAPATOS en finísimos cueros, plantilladas, semilladas, con tacos de goma.
Valían $ 15.90, 13.90 y 12.90, ahora a precios de incendio ..... $
5.90

EL COLOSO arce
ATENCION EN EL MISMO DIA
PEDIDOS DEL INTERIOR
AV. DE MAYO 601 ESQ. PERU-SUCURSALES: CORRIENTES 802 E. RIOS 479 - MONROE 5099. EN ROSARIO: SAN MARTIN 899

EL MORENO NO TIENE AVERIAS, DICE FINCATI

Tampoco es Cierto que fuera Causante de la Tragedia

MAR DEL PLATA, 5 (De nuestro enviado especial). — El ministro de Marina, contraalmirante Fincati, con quien conversamos esta tarde, nos manifestó que carecen en absoluto de fundamento las versiones que aseguran que el acorazado Moreno presenta algunas averías. "El Moreno —nos dijo— se encuentra fondeado frente al puerto, en perfecto estado, lo cual constituye el mejor desmentido de aquellos rumores".

El contraalmirante Fincati agregó que tampoco es cierta la versión según la cual el Moreno habría provocado el accidente al embestir en primer término al Almirante Brown. "La averiado —nos aseguró el secretario de Marina—, es que al chocar el Almirante Brown con el Corrientes, ambos barcos deslizaron inmediatamente su marcha, y en esas circunstancias el Moreno, que navegaba en las proximidades, golpeó contra el Almirante Brown, provocando la avería de proa.

En cuanto al hecho de que el Almirante Brown haya entrado a puerto escorado, el contraalmirante Fincati manifestó que el escoramiento fué provocado por el comando del barco de guerra a fin de lograr que el rumbo ocasionado por su colisión con el Corrientes quedase por encima de la línea de flotación.

Ambiente Intranquilo Reina en Posadas

Recibimos hoy, procedente de Posadas, un despacho telegráfico que, por la Unión Cívica Radical de aquella ciudad, firman los señores Juan Bautista González y Santa Cruz Castillo, presidente y secretario, respectivamente de la mencionada agrupación política.

El despacho despacha expresa que anoche, después de la reunión en la Municipalidad, donde esperaban el nombramiento para gobernador del comisionado Sensilla, salieron a la calle tirando bombas y pronunciando palabras para tranquilizarlas para la población.

RADIO SCHOOLS CORP
AV. DE MAYO 863

Después de la Reconstrucción ha Empeorado la Situación de Butinoff

Worman, en Cambio, Sigue en su Negativa

LA reconstrucción del crimen del consignatario de cereales José A. Kytrosser, realizada ayer en la finca de la calle 25 de Mayo, en presencia del juez doctor Pinatal, no dio los resultados que se esperaba.

Con singular aplomo Mauricio Worman continúa negando haberla visto por primera vez a Butinoff en el recinto que fue de cereales José A. Kytrosser. En los prolegómenos de la reconstrucción del hecho, los José Butinoff, matiizan su actitud del primer momento. Sin alterar su negra suerte, y habiendo sido de una extraordinaria resistencia, el recibidor de cereales ha explicado minuciosamente los hechos tal como a que se dice, fué el día del crimen. El compañero furtivamente, empujado en el tiempo-espacio-tiempo, del hecho, lo ha comprobado que Mauricio Worman en la tarde de ayer estaba a la policía. Sin embargo, existe un claro difícil de llenar. Se trata, precisamente, de los intervalos existentes de imposibilidad [illegible] de un rato en la hora que el crimen se ha misterio que aún no ha sido dilucidado.

Ayer estuvo en un café de la calle 25 de Mayo

Worman no niega que se encontraba en un café ubicado en frente de la Bolsa de Comercio. Hace pocos días el consignatario de cereales le había pedido que buscara para Butinoff, algún pequeño negocio. Los dos corredores de Kytrosser se reunieron desde ese día con mayor frecuencia y según la confesión conjetura de Butinoff, el día del crimen Worman le había indicado que el consignatario del establecimiento número 6 iría en su poder unos 4.000 pesos, recibidos con anticipo, y destinados a una importante compra de cereales.

Butinoff asegura que ambos llegaron en solicitarle a Kytrosser, los préstamo, y que con tal [illegible] tenía los dos se encaminaron hasta el escritorio, después [illegible] horas. Worman había estado un momento antes con el consignatario de cereales y hasta llegó a conversar con la secretaria, señorita Barbas. Cuando penetraron en el escritorio Kytrosser se encontraba solo.

Un llamado telefónico

La entrevista que se realizó fué breve. Los dos corredores habían el consignatario del negocio que se proponían llevar a cabo, y en tales circunstancias Kytrosser debió atender un llamado telefónico de su hermana. El consignatario llegó en esa oportunidad a informarle a la señorita Kytrosser que almacraría en el centro porque se encontraba con los amigos con los cuales debían tratar una operación. Llegó Kytrosser a dar el nombre de sus visitantes: La hermana del consignatario, asegurando no recuerda este detalle, pero se cree que se trataba de nombrados. Nues si hubiera tenido esa precaución el crimen habría quedado noticeado posiblemente, para otra oportunidad.

Ya hemos informado ampliamente en otras ediciones, cómo se cometió el asesinato. Consumado éste y hecha la falsificación del cheque por mil quinientos pesos, que Butinoff intentó negociar en la Casa Mercantil Argentina, los dos abandonaron el escritorio separándose en la puerta de calle. Serían aproximadamente las 12.30 [illegible] Butinoff.

Comienza a cuidar los detalles

Pero desde ese mismo instante Worman comienza a cuidar todos los detalles. No da un solo paso, sin documentarlo. Sostiene firmemente que regresó a su hogar en la tranvía de la línea 25, y que cuando entró en el departamento que ocupa en la finca de la calle Tucumán 2071 eran las 12.30. Su misma esposa, Ana Jalimovich de Worman, con la cual hemos conversado esta mañana, ratifica esta manifestación del acusado.

—Me encontraba en la cocina —dice—, cuando llegó mi marido. Estaba como acaba muy acalorado y entonces. Como aún no estaba listo el almuerzo pasó al dormitorio. Lo vi cómo llegó la encomienda de la casa, donde M. de Tabenda, y el vecino Antonio Francisco Cura.

—¿Llegaba siempre a la misma hora? —Siempre, casi.

—No. Habitualmente volvía de la calle a las 13. Ese día llegó antes.

—A qué hora?

—A las 12.30.

—Como lo sabe?

—Porque él me lo dijo.

El almuerzo

Worman seguía cuidando, sin duda, todos los detalles. Con sólo apoyo informó a la policía el menú de ese día. Caldo de gallina, un trozo de ave y una naranjitas. La señora de Worman manifestó lo mismo, y agregó:

—Después de almorzar, se acostó un momento para descansar, y a las 14 hora volvió a salir a la calle. Recién por la noche, cerca de las 20, volvió algo abatido, con un diario en la mano, como siempre.

—¿Sabes lo que ha ocurrido? pregunto a la esposa. Han asesinado a mi gran amigo Kytrosser. He perdido a un protector.

Su conversación con el portero

Hasta aquí, sus actividades de la tarde en su hogar. No bien salió a la calle, se encaminó hacia el café donde se había entrevistado por la mañana con Butinoff.

Numerosas personas estaban agrupadas ya en la vereda de la finca donde se perpetraba el crimen. Worman encontró algunos vecinos, entre aquellos curiosos, y a uno de ellos le explicó lo que había ocurrido, pero necesitaba saber si alguien vió salir de la finca de la calle 25 de Mayo y aguardó inmediatamente la oportunidad de hablar con uno de los ascensoristas.

Esta es la conclusión a que han llegado los funcionarios policiales, al estudiar el alcance de la conversación que sostuvo con uno de los porteros que nosotros también hemos interrogado.

Worman, se le acercó para decirle:

—Ha visto usted de lo que me he salvado? Imagínese usted, si no hubiera salido a las 11 horas del escritorio número 6, el lío en que me habría metido.

El portero no asignó ninguna importancia a esa manifestación de Worman, puesto que sólo lo habían visto entrar en el escritorio del consignatario de cereales, la primera vez, cuando aún se hallaba presente la señorita Barbas y los demás empleados. Por otra parte, se materializaba ya con mayor severidad la premisa de que el autor del hecho, podría ser Butinoff.

WORMAN y Butinoff fotografiados al realizarse la reconstrucción. El primero se mantuvo sereno y firme, mientras que Butinoff empeoró su situación. Cuando los fotógrafos le enfocaron trató de taparse el rostro.

Su declaración como testigo

Sin embargo, Worman tuvo momentos de verdadero sobresalto cuando se pretendió tenerlo también como simple testigo, en su condición de amigo y corredor del consignatario asesinado. Sus vacilaciones, su indecisión, la nerviosidad con que contestaba algunas preguntas sin mayor trascendencia no pasaron desapercibidas, pero se atribuyeron a un fuerte impulso. En cambio, le sirvió a Worman aquel procedimiento para llevar a su convencimiento la seguridad de que la policía no llegaría jamás a identificarlo. Hasta ese instante, el nombre de Butinoff no había transcendido indaga y las actuaciones se llevaban a efecto con absoluta reserva.

La reconstrucción del crimen

Tal es la situación de Worman después de realizada la reconstrucción del crimen y los nuevos cargos que esta conmueven.

Butinoff, en cambio, ha ratificado en esas diligencias, sus declaraciones anteriores, pero se tiene la impresión de que no ha sido demasiado explícito. Algo oculta indudablemente. Tal vez trata de colocarse en una situación ventajosa, seguro de que Worman se mantendrá en la negativa hasta que le haga la prueba probar que hizo en el curso de hora que media entre las 12.30 y las 12.45. Hasta ahora sostiene que a las 12 subió al tranvía de la línea 25, que lo dejó en la esquina de su casa a las 12.30, lo que no parece exacto, pues a las 12.30, según Butinoff, salían los dos de la finca de la calle 25 de Mayo después de haber muerto al consignatario.

¿Ocupó Worman un automóvil o no un tranvía? Advierten los funcionarios policiales que el corredor de bolsas varias y cereales guardaba en sus bolsillos todos los papeles, por más insignificantes que fueran, que llegaban a sus manos. Pudo, maquinalmente, haber conservado el boleto del tranvía que ocupó. En sus bolsillos se encontraron varios boletos cuya numeración corresponde al día anterior. Falta ese boleto, el del mediodía. Pero que lo arrojó al suelo cuando descendió en Tucumán y Juncín.

Quiso Matarse por Amores Contrariados

AYER por la tarde, a las 19 horas, Rosa Inés Merli, argentina, de 19 años de edad, soltera, domiciliada en la finca señalada con el número 1516 de la avenida Mitre, de Avellaneda, intentó suicidarse a raíz de una contrariedad del momento, producida por su novio.

Rosa Inés, en un descuido de sus familiares, ingirió una dosis de veneno, cuya preparación se desconoce, sufriendo de inmediato horribles sintomas, sin pérdida de tiempo. Fué transportada por sus hermanas al hospital Fiorito, donde los médicos del establecimiento la consignieron, felizmente, ponerla fuera de peligro.

Esta mañana la joven se retiró a su domicilio en seguida se reconciliaba con el culpable de la extrema determinación que había tomado la joven.

CONCURSO ABIERTO PARA PROVEER UNA CATEDRA

Hasta el día 11 de octubre se halla abierto en la oficina del secretario de la Facultad de Medicina, la inscripción al concurso para proveer en carácter de profesor titular para la cátedra de Endocrinología, parte especial, [illegible]

[illegible] de los aspirantes [illegible] en la Facultad, que [illegible] los concursos [illegible] de 1940, [illegible] en concepto de la documentación de los cargos [illegible] de pago, antes del día 20 del corriente.

FUE PUESTO AYER EN LIBERTAD EL Tte. Cnel. SUSTAITA

CORDOBA, 5 (De nuestro corresponsal). — El general Giovannelli instructor del sumario a raíz de los hechos que tuvieron por escenario la Escuela de Aviación, dispuso la libertad del ex director de la misma teniente coronel Sustaita.

CASTILLO PARTIO ESTA TARDE CON DESTINO A ROSARIO

Lo Acompañan Tres Ministros

COMO estaba anunciado, esta tarde partió con destino a Rosario, a bordo del vapor Ciudad de Buenos Aires, el vicepresidente de la Nación en ejercicio del Poder Ejecutivo, doctor Ramón S. Castillo, acompañado de su esposa, doña Delia Lazurtaina de Castillo y de los titulares de las carteras del interior, doctor Miguel J. Culaciati; de Relaciones Exteriores, doctor Enrique Ruiz Guiñazú, y de Obras Públicas, doctor Salvador Orfila, todos ellos con sus respectivas esposas.

Forman parte de la comitiva, además, el jefe de la Casa Militar, coronel Lorenzo I. Todica; el secretario general de la Presidencia, doctor José María Paz Anchorena, y varios otros funcionarios civiles y militares, también, con sus esposas.

En la Dársena Sur, el doctor Castillo fué despedido por jefes militares y numerosas otras personas.

La comitiva presidencial llegará a la ciudad de Rosario, mañana, a las 11.30, y en el puerto le dará la bienvenida el intendente municipal, señor Agustín Repetto.

La Comida de los Cronistas de Turf tuvo Lucido Relieve

AYER por la noche se efectuó el banquete que, como todos los años en vísperas del Gran Premio Nacional, la Asociación de Cronistas y Redactores de Turf ofrece en honor de los delegaciones del Uruguay y el interior del país, llegadas a presenciar la tradicional prueba máxima de nuestro programa clásico.

Una fiesta brillante

En derredor de la mesa, tendida con tan plausible motivo, tomaron colocación los integrantes de las delegaciones de cronistas hípicos llegadas desde Montevideo, Rosario, Córdoba y La Plata, confundidos con los de diarios y revistas de esta capital. Hicieron acto de presencia además, representantes y socios del Jockey Club de Buenos Aires y buen número de turfmen de innegable raigambre y sólido prestigio. La fiesta, que fué brillante, transcurrió en medio de una continua exteriorización de camaradería, y sin duda alguna los propósitos de los organizadores.

Los oradores

A los postres ofreció la demostración don Armando Graciano, presidente de la Asociación de Cronistas y Reporters del Turf de Buenos Aires, quien tuvo frases de solidaridad para todos los representantes de la prensa hípica, cuya tarea, dijo, se hace cada día más difícil, y les instó a seguir bregando en salvaguardia de los intereses del noble deporte.

Luego más de la palabra el representante de los cronistas del Uruguay, señor Horacio López Vignart, que trabó los vínculos entre los periodistas de los dos países hermanos. Después pronunció hermosas pero elocuentes palabras, el señor Miguel López del Corro, de la delegación rosarina. Finalmente, don Matías Pinedo Olivet pronunció un sentido discurso, adelantándose a la fiesta en nombre del Jockey Club de Buenos Aires, se leyó también un cancionero telegramas enviado por el doctor José Manuel Dassuc, presidente de la comisión de carreras del Jockey Club de la Provincia.

Habilitan un tramo de camino en Corrientes

CORRIENTES, 5 (De nuestro corresponsal). — La Dirección Provincial de Vialidad hizo entrega hoy a las 11 horas a la Intendencia Municipal de un tramo pavimentado de la Avenida 3 de Abril, el que facilitará el tránsito de pasajeros del F. C. N. E. Argentino.

LUBRICANTES "CITEX" FLORIDA 925, Bs. As.
Distribuidor en L. de Gualeguay: JOSE GONZALEZ AVELLO

CREDITOS A SOLA FIRMA
MUEBLES MODERNOS
LIVING-COMEDOR embajado en nogal de Italia, compuesto de aparador, mesa y 6 sillas. $ 285. Puede adquirirse en 15 cuotas de.....$ 19.m
CASA PIJOAN
SARMIENTO 1624 — Buenos Aires

La Asaltaron y le Robaron el Reloj y $ 45

PABLO Mendezza, argentino, de 26 años, soltero, domiciliado en Chacabuco 5594, denunció anoche en la comisaría 42a. que siendo aproximadamente las 22.30 fué víctima de un sujeto alto, en la esquina de las calles Fonrouge y Tandil. Los malhechores lograron despojarlo de 45 pesos y un reloj de oro valuado en 200 pesos.

Lo atropelló de muerte

[illegible]

Fué Arrollado por un Auto: Hoy Falleció

Un trágico y lamentable accidente ocurrió anoche a las 21.15 en jurisdicción de la comisaría 56a.

Eduardo Reeri, argentino, de 15 años de edad, estudiante, había decidido pedir un parco en [illegible]. Con tal motivo cruzó un coche de la línea 2, para al llegar a Lavalleja, frente al número 1351, resbaló bajo del coche, sin advertir que detrás del mismo venía otro con automóvil a gran velocidad.

Arrollado en forma impresionante

Reeri se desvaneció del colectivo y simultáneamente fué arrollado por el automóvil cuyo conductor logró desaparecer prontamente, sin que pudo tuviera tiempo de anotar la numeración de la chapa.

El estudiante cuyos familiares se domicilian en Montevideo 275, fué transportado de inmediato al hospital Piñero, donde se comprobó que había sufrido heridas y fracturas graves en varias partes del cuerpo.

No obstante los esfuerzos de los médicos salvarle la vida, dejó de existir a las 0.45 de hoy.

CREOSE EN VICENTE LOPEZ LA FEDERACION DE AJEDREZ

La Federación de Ajedrez de la ciudad Vicente López, Balcarce Sarmiento de [illegible] 1 a 5, 4 a 6, Con 7 a 9, Belgrano 1 a 3, [illegible] 5 a 6, Belgrano Sarmiento [illegible] 1 a 3, Belgrano Sarmiento [illegible] 1 a 3, Belgrano Sarmiento [illegible] 1 a 3

Efectuóse la Entrega de Premios por Actos de Arrojo. Esta Mañana

La Ceremonia Fué Organizada por la Prefectura Gral. de Puertos

EL MARINERO Miguel Pellegrini, en el instante de recibir el premio por un acto de arrojo, durante el acto realizado esta mañana por la Prefectura General Marítima en la Avenida Costanera

TUVO lugar esta mañana en la Avenida Costanera el acto organizado por la Prefectura General de Puertos para hacer entrega de los premios a marineros y civiles que se han distinguido por actos de arrojo. Concurrieron el prefecto general marítimo, el subprefecto y demás jefes de la repartición, el jefe de policía interino de la Capital Federal, el cónsul de Gran Bretaña y numerosos invitados. Marineros y cadetes de la Prefectura rindieron homenaje y un público numeroso siguió los detalles de la ceremonia.

Palabras del prefecto

Tras oficiarse una misa de campaña, usó de la palabra el prefecto general marítimo, capitán de navío Juan F. Chibiganen, quien pidió un minuto de silencio en homenaje a las víctimas del choque de buques ocurrido en la Armada.

La entrega de premios

Se realizó después la entrega de las recompensas, comenzándose por la correspondiente al marinero de 2a. José Lorenzo Blois —medalla y diploma de 3a. clase— por haber salvado a dos personas en el Balneario de Quilmes con peligro de su vida. Se entregó después sus premios al marino mercante de la Dársena I del M.O.P., José de la Cruz, que salvó a otro obrero en el Río Uruguay; al cabo de infantería de marina Eulogio Benítez, y a los conscriptos Juan Batalla Allegro, Néstor Saldívar Tronge y Leopoldo Raúl Nowacki por sus tentativas de salvar la vida a un compañero; al ciudadano Felipe Calvano y al menor Norberto López, que salvaron en Comodoro Rivadavia a un argentino del Ejército.

Recibió medalla de plata y diploma el marinero 2a. Antonio Santana, que en Mar del Plata se arrojó de noche al mar, logrando salvar a un pescador; obtuvo premio el marinero de Y. P. F. de Comodoro Rivadavia, Teófilo Scarsuli, que salvó a otro obrero; el marinero 1o. furriel del cañonero Independencia, Humberto G. Gener, que impidió que un suicida se ahogase; fueron premiados los ciudanos Mario y Raúl Lingarini, que salvaron de morir ahogado en Mar del Plata a un anciano.

Fué premiado un marinero inglés de 19 años

El marinero de 19 años de edad del vapor inglés Princesa, de nacionalidad inglesa, salvó el 13 de agosto de morir ahogado a un obrero de los frigoríficos de La Plata. Se le acordó medalla y diploma de 3a. clase que, en su ausencia, recibió el cónsul general británico D. R. Mendel Kohan.

También recibieron recompensas los guardacostas Medardo Esteban Pinto y Roberto Ibarra Gonzalez y los marineros de 2a. Nicanor Ardoy y Dionisio Comas, por haber evitado que se ahogase un suicida en Paraná y por haberse auxiliado mutuamente: el ciudadano Eduardo Navarro, que salvó a un menor en Santa Fe; el cabo Alberto García y el marinero Armando Carmelo Alvarez, que en frigoríficos salvaron a los ocupantes de un camión que se precipitó al agua; el marinero de 2a. Elías Juan Levi, que salvó a un menor en el puerto de Victoria; el oficial de la subprefectura de Puerto Nuevo, Enrique de Saint Georges, que salvó la vida a un anciano de 77 años; el ciudadano Luis Spinelli y el obrero de Y. P. F. Sebastián Sonza, salvadores de un conscripto que se bañaba en Comodoro Rivadavia.

El marinero de 2a. Horacio Nélor Gallo, del rastreador Spiro fué premiado porque salvó a un conscripto en Puerto Belgrano; el marinero de 2a. Ventura Raúl Rodríguez porque salvó en Misiones a un camarada atacado por un basilisco y otro a éste; los marineros Hugo Priell y Francisco de Navi, porque salvaron a una menor en el puerto de La Plata; el ciudadano José Antonio Bazán, que salvó a dos menores de infantería de marina Eulogio Benítez, y a los conscriptos Juan Batalla Allegro, Néstor Saldívar Tronge y Leopoldo Raúl Nowacki por sus tentativas de salvar la vida a un compañero; al ciudadano Felipe Calvano y al menor Norberto López, que salvaron en Comodoro Rivadavia a un argentino del Ejército.

Recibió medalla de plata y diploma el marinero 2o. Antonio Santana, que en Mar del Plata se arrojó de noche al mar, logrando salvar a un pescador; obtuvo premio el marinero de Y. P. F. de Comodoro Rivadavia, Teófilo Scarsuli, que salvó a otro obrero; el marinero 1o. furriel del cañonero Independencia, Humberto G. Gener, que impidió que un suicida se ahogase; fueron premiados los ciudanos Mario y Raúl Lingarini, que salvaron de morir ahogado en Mar del Plata a un anciano.

Fué premiado un marinero inglés de 19 años

El marinero de 19 años de edad del vapor inglés Princesa, de nacionalidad inglesa, salvó el 13 de agosto de morir ahogado a un obrero de los frigoríficos de La Plata. Se le acordó medalla y diploma de 3a. clase que, en su ausencia, recibió el cónsul general británico D. R. Mendel Kohan.

Hubo Actos Magníficos de Arrojo en el Accidente de San Nicolás

SAN NICOLAS, 5 (De nuestro enviado especial). — Persiste en esta ciudad la dolorosa impresión producida por la tragedia de "Boca del Correntoso", donde perdieron la vida varios conscriptos y resultaron otros gravemente heridos al zozobrar por efecto de un violento temporal una balsa de pontones.

● Heroico comportamiento

A medida que se van conociendo pormenores de la catástrofe se destaca la serenidad y el heroico comportamiento de los conscriptos que en medio de una violenta tormenta y el oleaje del río embravecido se ayudaron mutuamente en el angustioso trance. Debido a ello el número de víctimas no fué mayor, como se supuso en el primer momento, pues la mayoría de aquellos que dieron muestras de extenuación durante el esfuerzo que debían cumplir para salvarse, fueron conducidos por sus compañeros a la orilla de los islotes Torres y Mañasco, que bordean el Paraná.

● Las causas del accidente

El hermetismo de las autoridades encargadas del sumario que se instruye en la Subprefectura local ha impedido conocer hasta ahora en forma precisa o por lo menos oficial las causas del accidente. Esto no obstante, se sabe positivamente que el accidente se debió a la violencia del temporal que actuando a manera de temblino envolvió e hizo zozobrar la balsa de pontones a cuyo bordo cumplían ejercicio los conscriptos de zapadores pontoneros.

A estar a los informes recogidos, el hecho aconteció en circunstancia en que la agrupación número 1 de zapadores pontoneros trataba de cruzar el río, después de haber realizado diversas pruebas en las inmediaciones de la isla denominada Las Lechiguanas. Los efectivos de la primera compañía de la agrupación ocupaban la balsa referida, colocándose asimismo en ella, como es de práctica, carros y diversos elementos correspondientes a la misma.

● Se desata el temporal

A poco de iniciarse el cruce del río Paraná, se desencadenó un recio temporal, acompañado de granizo y de viento huracanado que levantó las olas a una altura de varios metros.

Por efectos de la violencia de la tormenta, la balsa no tardó en zozobrar, en medio de las escenas dramáticas que se habían producido.

Pasada la inevitable confusión de los primeros momentos, los conscriptos se recobraron y fueron muchos los que expusieron su vida para conducir hasta las costas a los compañeros que se hallaban en trance más difícil.

● Actos de arrojo

Entre los que realizaron actos de verdadero arrojo se mencionó al sargento López, que no se apartó de la zona en que era mayor la corrientada hasta poner a salvo varios soldados. Dicha subjefatura sufrió la fractura de varios costillas y cuando ya medio desmayado por la herida y el esfuerzo cumplido amenazaba ser arrastrado por la corriente, fué salvado por el soldado Oscar Abel Gutiérrez. Dicho del esfuerzo cumplido por este conscripto, como así del espíritu de compañerismo que reinó durante el accidente, el hecho de que una vez pasado el peligro, fué hallado en la isla en estado delirado. El soldado Guillermo Alt, que ejercía la vigilancia, encontró también a varios compañeros.

● Dolor colectivo

Las circunstancias que relatamos y otros pormenores que son temas de las conversaciones, abondan el dolor colectivo provocado en esta ciudad por el trágico accidente.

La información del oficial de guardia de la agrupación de zapadores pontoneros asegura que los muertos y desaparecidos ascienden a cinco. Los muertos son los conscriptos Blas Santos Cedrasch, José Ramón Gómez y Bernardo Rivas y los desaparecidos Francisco Ayel Flores y Roberto Máximo Romero.

A pesar de la lluvia, una multitud se congregó en la estación ferroviaria para despedir los restos de Bernardo Rivas y Blas Santos Cedrasch, embarcados en furgones, especiales con destino a Don Torcuato y San Pedro, respectivamente. Los restos del soldado José Ramón Gómez fueron trasladados en una ambulancia a Pergamino, donde residen sus deudos.

El cementerio de San Nicolás estará sus puertas, durante un cuarto de hora en adhesión al duelo.

EL CONSCRIPTO Oscar Abel Gutiérrez, que también se destacó en el salvataje de los compañeros heridos en San Nicolás

GUILLERMO ALT, conscripto que también, encontrándose a varios comarcadas en la tragedia de San Nicolás

Hojas ESPAÑA Acero de Toledo
Paquete 5 hojas $ 0.30
Fernández y Cía.
Rivadavia 1456 - Bs. Aires
Venta a mayoristas.

20.000 TRICOTAS
PARA LOS SOLDADOS QUE LUCHAN POR LA LIBERTAD del MUNDO
TODA MUJER QUE QUIERA TEJER EN SU CASA O EN LA NUESTRA
Tendrá Lana Gratis
SUIPACHA 255, 1er. piso
HORAS: 9 a 12 y 14 a 20

DAÑAN PROPIEDADES ELEMENTOS NAZISTAS EN BAHIA BLANCA

BAHIA BLANCA, 5 (De nuestro corresponsal). — La población se siente indignada por los atentados que desde un tiempo a esta parte vienen cometiendo elementos nazifascistas.

Hace días, varias propiedades recién construídas, pertenecientes a honestos vecinos han aparecido con los frentes dañados con bombas de alquitrán, sin que hasta ahora las autoridades hayan individualizado a los autores de esos daños.

DE LITERATURA ARGENTINA CONTEMPORANEA HABLARAN

La tercera lectura del ciclo sobre "Literatura argentina contemporánea", desarrollado en la Sociedad Amigos de Escritores para este año, será a cargo del profesor doctor Arturo Marasso, y versará sobre el tema "Literatura argentina contemporánea", en el salón de la Casa del Estudiante, Santa Fe 1440, el martes próximo, a las 18.30. Se ha establecido en la entrada, un donativo de 0.50 para el público, los socios tienen entrada gratis.

Patinó y se Estrelló: Hay Dos Heridos

UN accidente espectacular ocurrió anoche, a las 21.30, frente al número 7487 de la calle Rivadavia, a consecuencia del cual resultaron heridos dos adolescentes nazifascistas.

Francisco Antonio Sannolla, Ibiline, de 18 años, soltero, chofer, domiciliado en Pasco 1235, galopó anoche al camión chapa 97.665, de esta capital, llevando como acompañante a Manuel Fernández, empleado, soltero, de 22 años de edad, con domicilio en Pichincha 532. El vehículo marchaba a regular velocidad por la calle Rivadavia.

Una maniobra brusca

Al llegar frente al número 7487 de la Rivadavia, Sannolla, al parecer, se vió obligado a realizar una maniobra brusca, y cayó también, sobre el pavimento mojado con tanta violencia, que no tardó en estrellarse contra un árbol de la acera, partiéndolo por la mitad.

A consecuencia de la espectacular embestida, Sannolla y Fernández resultaron con diversas heridas y lesiones que determinaron el pronto traslado de los dos al hospital Alvarez, donde debieron quedar internados.

El camión ha sufrido desperfectos de consideración. Intervino en el hecho el personal de guardia de la comisaría 53.

FUE CREADA LA BIBLIOTECA PRESIDENTE AVELLANEDA

El próximo martes, a las 18.30, se inaugurará en la escuela 2da. alemana, Alsina 1250, C. E. 7, de la calle Franklin 1836, la biblioteca popular "Presidente Avellaneda", de cuya comisión directiva es presidente honorario el doctor Jorge Avellaneda, quien concurrirá al acto con altos funcionarios del Consejo Nacional de Educación.

Huyó un Penado Ocultándose en el Portavalijas de un Auto

SANTA ROSA, 5 (De nuestro corresponsal). — Recurriendo a un ardid extraordinario, tan ingenioso como audaz, el penado Domingo Lorenzo Simoes, portugués de 23 años de edad, logró fugarse del establecimiento carcelario local. No cabe duda que Simoes procedió con grande sangre fría, calculando todos los detalles. Efectivamente, para lograr su propósito, Simoes:

Según informan las autoridades de la colonia penal de esta, ayer el detenido salió de la cárcel, doctor González Seyrón, acompañado por un empleado de la misma, a cumplir un mandado, se dirigió del penal en su auto. Esta circunstancia fué aprovechada por Simoes, quien, en momentos en que no fué visto por nadie, se ocultó en el interior del portavalijas del vehículo.

De este modo, sin duda original, el penado recobró su libertad, acaso por horas nada más, pues las autoridades, Simoes está condenado a 15 años, faltándole aun 10 para cumplir la condena.

para ajeduras bien ni pierra... ni mañana...
Hojas ESPAÑA Acero de Toledo
Paquete 5 hojas $ 0.30
Fernández y Cía.
Rivadavia 1456 - Bs. Aires

VITANOVA
VIGORIZA EL ORGANISMO
Agotamiento Físico y Mental, Debilidad Sexual (Ambos Sexos)
ANEMIA - NERVIOSIDAD - NEURASTENIA - SURMENAGE
En todas las buenas farmacias. — Frasco de 25 y 100 tabletas.

A LA PRENSA DEL PAIS

Muchas Gracias

EL MUNDO

Fué Eliminada de la Lista Negra la Firma Arg. Delbene Hnos.

De acuerdo a una determinación del gobierno de los Estados Unidos hace aproximadamente dos meses se publicó el nombre de 1300 firmas que habían sido colocadas en la "lista negra" por considerar que sus actividades eran antiamericanas y antidemocráticas.

Cuando se dió a conocer los nombres de estas firmas, el presidente Roosevelt manifestó que esta seria modificada de acuerdo con las circunstancias de cada caso y ya en días pasados la firma de Delbene Hnos. y Cía., fué eliminada por el popularísimo cónsul de productos, el jabón Sol, que aparecía en dicha lista fué retirada de la misma, por no existir motivos para que continúe en ella.

Los conocidos cualidades de calidad comercial de la firma mencionada, en la lista hecho dera de esta resolución, que nos trae para, viene a confirmar el fondo de la equidad que gosta del Norte.

LA NACION

La firma Delbene Hnos. y Cía. y la lista negra

La razón social Delbene Hnos. y Cía. no solicita informaciones al gobierno de los Estados Unidos acaba de eliminarse de la "lista negra" para la

EL DIARIO

La Firma Delbene Hnos. y Cía. no Está En la Lista Negra

Una información procedente de los Estados Unidos da cuenta de que los funcionarios de Washington, de Estado en la lista negra, a la firma comercial Arg. procederon a retirar de la lista negra, a la firma comercial Argentina Delbene Hnos. y Cía. conocido producto de fricciones con el Japón. Federal ha determinado para que conserve su existencia motivos para ello.

Como se sabe, Estados Unidos, el gobierno, que los nombres de las que forman las firmas comerciales, y las que hacer actividades de la lista negra, a lo cual, una "lista negra" con ellas, comercial con ellas, cualidades de manifestaciones de la Cía., la han publicado en esta resolución. Delbene Hnos. y Cía. ha contribuído a precisa

Crítica

No Está en la Lista Negra la Firma Delbene Hnos.

WASHINGTON, 26 (United). — De acuerdo al anuncio formulado ayer por el Departamento de Estado, trescientas firmas particulares se suprimieron los siguientes: G. F. Bunge; Delegación Sanitaria Argentina; Boesler; Editorial Sud en comandita de los acetos Boesler; El Pampa Sociedad de Responsabilidad Limitada; S. A.; Lapaco Arcos La Exportadora Transatlántica, S. A.; Panamericana Sociedad de Responsabilidad Limitada; Nombres suprimidos corresponden 11 a la Argentina.

*informaciones telegráficas que regularizamos más adelante que ha sido excluída de la lista negra Delbene Hnos y Cía. conocidos fabricantes del producto por no existir motivos para que permaneciera adopción. El comunicado agrega que esta medida la misma la prestigiosa firma a su lista de las casas conocimiento de que la noticia será recibida con gran nuestros lectores, no sólo por la gran popularidad de esta casa, sino también como de los más populares de plaza — sino también como un acto de justicia y equidad que honra a estamos ante un acto de justicia y equidad que honra a no de los Estados Unidos. Cumplen en este forma la hecho por el presidente Roosevelt, al promulgar con fecha que sólo deben figurar aquellas casas comerciales de actividades antidemocráticas. En el caso de la firma Hnos. y Cía. cabe destacar que en múltiples ocasiones clientes demostraron un alto espíritu de argentinidad, la administración esta redundará en beneficio de su

LA VANGUARDIA

Se Normaliza la Situación de una Firma Argentina

Como es del dominio público, hace aproximadamente dos meses, el gobierno de los Estados Unidos publicó los nombres de 1300 firmas que habían sido colocadas en la "Lista Negra" por considerar que actividades eran antiamericanas.

Cuando se dió a conocer los nombres de estas firmas, el presidente Roosevelt manifestó que la lista sería modificada de acuerdo con las circunstancias de cada caso, y es así que con suma placer nos informamos que la firma Delbene Hnos. y Cía., más conocidos

Noticias Gráficas

Se Excluyó de la Lista Negra a una Firma Conocida

Al darse a conocer hace algún tiempo la "lista negra" preparada por los gobiernos de Estados Unidos y Gran Bretaña, se incluía en ella a importantes firmas de nuestro país. Entre las más conocidas de las industrias textiles en la Capital Federal y territorios nacionales.

En cuanto a los fines y alcances de ambos proyectos cuya importancia social, es evidente, los expuso el autor en los fundamentos con que los acompaña y añade: "Ha sido nuestra gran preocupación el no provocar beneficiar una más tarde no se podrían ejercitar el privilegio de la legítima defensa.

Se trata de una ley que ha de ser el que plantea la carencia de un artículo autóctono común, con el que se preparaba una fusión casera, habitual en todos los hogares hasta hace algunos años y en tanto olvidada actualmente, el tilo. Esta infusión tenía un prestigio bien ganado y ocupaba un lugar de privilegio al lado de

LA RAZON

Fué Retirada de la Lista Negra una Firma Argentina

COMO es del dominio público hace aproximadamente dos meses, el gobierno de los Estados Unidos publicó los nombres de 1300 firmas que habían sido colocadas en la "Lista Negra" por considerar que actividades eran antiamericanas.

Cuando se dió a conocer los nombres de estas firmas, el presidente Roosevelt manifestó que la lista sería modificada de acuerdo con las circunstancias de cada caso, y es así que con suma placer nos informamos que la firma Delbene Hnos. y Cía., más conocidos

The Standard

DELETION FROM BLACK LIST

Advices from Washington are to the effect that the firm of Delbene Hnos. & Cia has been deleted from the "black list."

Messrs. Delbene are the manufacturers of the

מאָרגנצייטונג

EL MATUTINO

La sido eliminada de lista negra, la firma "Delbene Hnos"

LA TIMES

Normaliza la Situación de Una Firma Argentina

Bajo Blanco

...ción del dominio público, ha...

Argentinisches Tageblatt

Richtigung der schwarzen Liste

Wie bereits Ihnen wissen, hat die Regierung der Vereinigten Staaten der Firma Delbene Hnos. y Cia. Sampo von der Liste der Schwarzen Liste gestrichen. Die Firma Delbene Hnos. y Cia. ist Fabrikant der bekannten Seife "Sol".

El Argentino

La Plata

Ha sido retirada de la "lista negra" una firma argentina

Por considerarla comprendida en actividades antisemiticas, hace aproximadamente dos meses, el gobierno de Estados Unidos numeró una nómina de firmas con las cuales las empresas americanas no podían tener relaciones. A esa nómina de "Lista negra" se le conocía con el nombre de "Lista negra" y en la cual se habían incluído varias firmas, entre ellas figuraba Delbene Hnos. y Cía.

AHORA

Justa y celebrada rectificación

FEDERAL, nació, vive y seguirá viviendo al calor de los sentimientos del pueblo.
FEDERAL
EL PRIMER JABON DE LA REPUBLICA

RADIO SCHOOLS CORP.
Av. de MAYO 963

Antúnez Obtuvo un Magistral Triunfo con el Bravo Hijo de Tresiete

Luchando Cabeza a Cabeza Venció a Sauternes; 3o. Médix

PALERMO

(PISTA NORMAL)

1a 1.000 METROS. — Premio: 14 Mil$n (14M$n). — Para todos caballos de 3 años y más. Pesos: Para 4 años, ganador hasta $ 10.000 en primera quincena. Para 4 años y más, ganador hasta $ 15.000 en primera quincena. Para 4 años y más, ganador en cualquier carrera, Pesos: $3.000 al 1o., 1.500 al 2o. y 500 al 3o. Ancho: 4 a 14: 11.15.

CABALLOS	CONTADOR Gal.	Fijos	Jockey	SPORT Gal.	Fijos	Indice Fijos
1 EMBAJADOR 31½ (5)	29719	3525	M. Acosta	5.10	3.70	
2 Don Bicudo 33½ (1)	10162	3731	R. B. Quinteros	—	4.60	19.60
3 Lago Alegre 33½ (2)	17358	6888	S. di Tomaso	—	—	6.20
4 Spelunca 39½ 45½ (7)	1245	603	F. C. González	—	—	86.30
5 Quijote 54	2344	2320	E. Antúnez	—	—	13.80
6 Fétrico 59	2764	1513	J. Canal	—	—	33.10

Totales 60163 21222

Se largó con 2' de atraso. Ganada por 3 1 cuerpo; del 2o. al 3o., una pescuezo. No corrió Negligente. El ganador. Embalador, es hijo de S. Willow y Elvire, de stud A J. Duggan. Cuidador: O. Canay. Criador: Haras Los Cardos.

Tiempo: 1'35" 2-5.

2a 1.000 METROS. — Premio Carmela (1937). — Para caballos de 4 años y más. Pesos: Para 4 años, ganador hasta $ 10.000 en primera quincena. Para 4 años y más, ganador en cualquier carrera. Pesos: $ 4.200 al 1o., 2.100 al 2o. y 700 al 3o. Ancho: 4 a 14: 11.15.

1 PERSEO 53 (5) . .	28213	19703	E. Antúnez	5.50	3.60	
2 Vigilante 53½ (7)	12076	5329	R. Rodríguez	—	5.30	15.30
3 Ayoa 57 (2)	16385	6370	F. E. Quinteros	—	—	11.30
4 Figaro 58 56 (3) .	26255	8432	E. Lezica	—	—	6.90
5 Vento 58	2313	1138	R. Recavarren	—	—	79.80
6 Strike 54	3721	2035	R. Amadeo	—	—	49.40
7 Hípico 56½	8334	4120	M. Acosta	—	—	22.20

Totales 102088 37957

Se largó con 6' de atraso. Ganada por 1 y 1 2 cuerpo; del 2o al 3o., 1 2 cabeza. No corrieron: El Asesor, Jury y Don Rico. El ganador, Perseo, es hijo de Adonis y Perla, del stud La Trepilla. Cuidador: José Cián. Criador: Haras Argentino

Tiempo: 1'58" 3-5.

3a 1.000 METROS. — Premio Ir (1937). — Para caballos de 3 años y más. Pesos: Para 3 años, ganador hasta $ 6.000 en primera quincena. Para 3 años y más, ganador en cualquier carrera. Pesos: $ 6.000 al 1o., 2.500 al 2o. y 500 al 3o. Ancho: 4 a 14: 11.15.

1 AINDARIAS 55 (3)	21104	12710	S. di Tomaso	7.30	3.70	
2 Escapada 55 (9) .	13115	6626	P. Falcón	—	5.60	17.90
3 Tierna 56 (5) . . .	2339	1537	R. B. Quinteros	—	20.—	20.70
4 Hermorada 55 (3)	33501	17766	L. Legulsamo	—	—	6.30
5 Lumi 56	18095	8293	R. Pena	—	—	13.—
6 Nahuel 56	1930	1147	E. Antúnez	—	—	124.—
7 Salma 55 56	4937	2221	W. Recello	—	—	35.50
8 Hesa 56	3370	2494	F. Guerrero	—	—	39.30
9 Sister Girl 55 54 .	1353	1254	J. Sherna	—	—	115.60
10 Fiza 55	5757	3414	C. Periale	—	—	42.20
11 Ficha 55 53	1559	1044	F. Sola	—	—	135.30
12 Nohar 56	341	297	P. Alvarez	—	—	291.20
13 De Lima 55	1353	957	F. Braga	—	—	133.10
14 Idasolo 57 54 . . .	794	620	A. Elizechiamo	—	—	209.70
15 Sage 56 53	5245	2721	J. Contreras	—	—	44.90
16 Coronda 55	1234	857	F. Lofingo	—	—	175.70

Totales 120953 68868

Se largó con 7' de atraso. Ganada por 5 4 cpo.; de la 2a. a la 3a., 1 3 cuerpo. No corrieron: Mora Guapa Nave, Martha, Amalia y Ventura. La ganadora, Aindarias, es hija de Fayoey y Almaral, del stud R. M. E. Cuidador: Francisco Maschio. Criador: Haras El Moro.

Tiempo: 1'7" 1-5.

4a 1.000 METROS. — Premio Eric (1934). — Para todos caballos de 4 años y más. Pesos: Para 4 años y más, ganador: Pesos 5.000 al 1o., 2.500 al 2o. y 500 al 3o. Ancho: 4 a 14: 11.15.

1 MACHETICO 57 (5)	11523	5723	A. Domínguez	21.90	6.20	
2 Cañuelas 57 (4) . .	12546	7214	M. Acosta	—	5.30	15.20
3 Chinese Spleen 57 (1)	11316	9044	S. di Tomaso	—	8.—	17.—
4 Idión 57 (1)	61203	25823	E. Antúnez	—	—	4.—
5 Pendejo 57	3455	2021	V. de Bernoche	—	—	71.—
6 Spero 57 55	13282	7452	C. González	—	—	37.—
7 Gin 57 55	1426	2352	J. Sherna	—	—	61.20
8 Juramento 57	1734	1030	R. Rodríguez	—	—	145.10
9 Audiímar 57	13732	6110	F. E. Quinteros	—	—	19.40
10 Felipe 57 56	1353	1019	C. Periale	—	—	135.70

Totales 169329 64625

Se largó con 4' de atraso. Ganada por 1 3 cuerpo; del 2o. al 3o., 3 y 1 2 cuerpo. No corrieron: Black: and White, Tilbury, Frangello y Olen. El ganador, Macheticó, es hijo de Stilbite y Magnificence, del stud Mizrum. Cuidador: A. Stilbite. Criador: Haras San Ignacio.

Tiempo: 1'33".

5a 1.000 METROS. — Gran Premio Tacuarí. — Para productos de carrera ganadores de 1.000 pesos en adelante. Pesos: 10.000 al 1o., 3.000 al 2o., 2.000 al 3o. y 5.000 al ganador. Ancho: 4 a 14: 11.45.

1 BUBALCO 57 (3) .	65963	19335	E. Antúnez	4.80	2.90	
2 Sauternes 57 (5) . .	31929	3793	E. Lezica	—	3.40	23.30
3 Médix 57 (6)	6722	3532	A. Blanchamino	—	6.50	35.—
4 Landlord 57 (1) . . .	21314	8655	F. E. Quinteros	—	—	15.90
5 Bechdil 57	13262	7213	R. B. Quinteros	—	—	15.40
6 Optimista 57	16265	7175	I. Legulsamo	—	—	19.10
7 La Cave 54	8722	5726	J. Martínez	—	—	37.10
8 Blackie 54	18147	6118	S. di Tomaso	—	—	17.10

Totales 192331 67157

Se largó con 5' de atraso. Ganada por 1 2 cabeza; del 2o al 5o., 3 4 cuerpo. No corrieron: Bechdil, es hijo de Tresiete y Elbesca, del stud El Grillo. Cuidador: Guillermo A. Covi. Criador: Haras Loquimay.

Tiempo: 1'24".

6a 1.000 METROS. — Premio Fortunato (1938). — Para ejemplares de 4 años y más. Pesos: Para 4 años y más, ganador hasta $ 10.000 en primera quincena. Para 4 años y más, ganador en cualquier carrera. Pesos: $ 6.000 al 1o., 2.500 al 2o., 500 al 3o. Ancho: 4 a 14: 11.15.

1 TAPSIA 57 (1) . .	41934	5325	F. Rizzo	25.—	3.25	
2 Dorianne 57 (10) . .	42240	13557	E. Antúnez	—	2.40	3.50
3 Safo 57 (4)	12576	10953	I. Legulsamo	—	2.90	10.—
4 Gina 57 55 (5) . . .	6369	3765	J. C. González	—	42.20	
5 Chaka 57	2196	2213	R. A. Llavallier	—	29.30	
6 Desdeca 57 54 . . .	2841	1631	M. Esquero	—	191.—	
6 Pica 57 55	3972	2129	J. Zaragoza	—	72.10	
6 Water Lily 57 56 . .	1265	844	C. Pereale	—	250.30	
6 Sunoporá 57	8729	3829	R. Rodríguez	—	32.20	

Totales 153411 52337

Se largó con 11' de atraso. Ganada por 2 cuerpos; de la 2a. a la 3a., 1 1 2 cuerpo. No corrieron: Brenda, Heat Wave e Hija Torda. La ganadora, Tapsia, es hija de Sunge y Teledirá, del stud El Molino. Cuidador: F. Núñez. Criador: Haras Los Cardos.

Tiempo: 1'33" 4-5.

HARAS ARGENTINO (S. A.)

DIRECTORES: Ricardo Fernández Guerrico
Ezequiel Fernández Guerrico (hijo)

REMATARA

MAÑANA, a las 14.30 horas

en el Tattersall del Hipódromo Argentino, el primer lote de su producción de 1932, integrado por hijos de

FULL SAIL

Hermano entero de BLUE PETER, ganador de las Dos Mil Guineas, el Derby y el Eclipse Stakes, y 34.961 libras

(PRIMERA PRODUCCION)

Y

ELECTRON

Entre los cuales figuran hermanos y medios hermanos de Hemney, Juan Cooper, Rotland, Rocinante, Rosy Vintage, Sagitario, Barmen, Temple, Esrenca (Feria), Tell, Sencillo, Clasificada, Ilano, Villeros, Tizo, Torrillo, Toro, Elénea y otros excelentes ganadores.

Mañana, a las 14.30 horas

Adolfo Bullrich y Cía. Ltda.

Las Tribunas Ofrecían Desde Temprano Impresionante Aspecto

El sensacional partido mediante el cual River Plate y San Lorenzo definirían el empate del primer puesto en la tabla de posiciones del campeonato, había despertado una expectativa enorme. Era el tema obligado del pueblo en los cafés, en los almacenes, en los talleres, en las fábricas, en las escuelas. Se habían cruzado apuestas, algunas de valor, otras de lo más raras e inverosímiles. Un "hincha" de River, al perder su cuadro, debería colgar el retrato de Lángara en la cabecera de la cama. Un partidario de San Lorenzo había prometido vestirse de fraile si perdía su cuadro.

Esta mañana el movimiento de gente era extraordinario por la Avenida La Plata: pocas veces el partido preliminar ha tenido tantos espectadores. Desde muy temprano la gente que debía ubicarse en las tribunas ocupó los lugares más estratégicos para mejor observar el match. Los asientos, las plateas, alcanzaron precios inverosímiles —hasta ocho pesos—, si se considera que, en general, no pasan del precio de dos pesos. Un detalle curioso fué el de los taxis convertidos en colectivos, que mediante la módica suma de veinte centavos conducían a los hinchas hasta la puerta de la cancha. Para los chóferes de estos colectivos adventicios, el trabajo se convertía en un deporte apasionado, por cuanto si tomaba intervención un agente de tráfico, podía éste imponerles una multa elevada por anarquización de servicio.

El estadio, desde temprano, ofrecía un impresionante aspecto, calculándose que alrededor de las 12 horas ya habían tomado ubicación unos cincuenta mil espectadores. La circunstancia de jugarse varios partidos fuera de la Capital Federal, no habiendo otro de importancia que el de Independiente y Estudiantes, había sido un factor más para la extraordinaria afluencia de gente al fútbol de la Avenida La Plata. Extensas banderas habían sido colocadas en el respaldo de las tribunas. Había, asimismo, una profusión de leyendas alusivas. Y la salida de los cuadros impacientemente esperada fué saludada con un singular clamoreo.

EMPATO SAN LORENZO

Martino Señaló el Goal Faltando Sólo 2'

(Viene de la página)

llante. El día luminoso y plácido fué el complemento que dió particular colorido a la fiesta, y la temperatura, más bien fresca, resultó también apropiada para que los aficionados no se sofocaran en las filas prietas que formaron en toda la inmensidad de las gradas.

Había en las gradenas gran profusión de banderas e insignias con los colores de las dos instituciones. En la parte que se conocía en un tiempo por tribuna popular se habían congregado los simpatizantes de San Lorenzo y allí ondeaban solamente los colores azul y granate. En las tribunas que dan a la calle Mármol estaban los de River Plate y flameaban únicamente banderas blancas cruzadas por la cidra banda roja.

En los sitios de preferencia — plateas y palcos — se notaba la presencia de gran cantidad de damas, perfectamente destacables por la policromía de colores de sus trajes. Resaltaban entre la negreante multitud como brochazos de subida expresión.

● **River Plate ganó el preliminar**

El preliminar entre las cuartas especiales resultó muy interesante, no obstante la superioridad del cuadro visitante, que los tramos finales especialmente, se mostró dueño de mayores recursos para dar feliz término a sus intenciones.

River Plate ganó por consecuencia de esa superioridad de sus cargas, por 3 goles a 0.

● **Sale San Lorenzo**

Siendo las 15.30 entró el túnel el equipo de San Lorenzo, siendo recibido con una ovación prolongada, que se intensificó cuando los once jugadores se alinearon en el centro del campo y dieron los hurras de estilo.

● **El recibimiento de River Plate**

Dos minutos después hizo lo propio el equipo de River Plate y la recepción cobró también caracteres impresionantes por la entusiasta ovación que lo siguió hasta dar los hurras.

Se sumó instantes después el árbitro Braun acompañado de sus linesmen, en tanto que los integrantes tomaban distintas instantáneas uno de los jugadores, equipos en conjunto.

★ **PRIMER PERIODO**

El árbitro llamó a poco a los capitanes al centro del field precediendo al sorteo de valijas que ganó el de San Lorenzo.

Los aplausos inquietaron al público, pero cuando se alinearon los jugadores para iniciar el juego, se hizo un silencio impresionante.

● **Comienza el juego**

Siendo las 15.39 se dió orden de comenzar el juego Pedernera movió la pelota hacia Moreno y el insider dió juego a Muñoz, pero se interpuso hábilmente Arnaldo que desvió al uno.

Los primeros ataques fueron de gran necesidad Ambos cuadros parecieron "tantearse" previamente, como midiendo sus fuerzas para observar los puntos débiles.

● **Gran movilidad en las acciones**

1 minuto. — La primera carga a fondo de los riverplatenses sembró un verdadero "tropaun Blas". Yácono apoyó a Muñoz y éste se cortó velozcerrándose, pero Arnaldo le salió al paso incurriendo en foul. Tomó el tiro libre el mismo Muñoz y cabeceó Moreno con fuerza, pero González con seguridad llamativa rechazó también de cabeza. A partir de entonces el match adquirió una gran movilidad y particular brillo.

● **Dos corners de San Lorenzo**

2 minutos. — Al impulso del primer interjo insistieron los ágiles visitantes y forzaron dos corners que cedió el back González. Puntoen Deambrosi los dos veces y finalmente alejó Ignacio Díaz.

● **Gran jugada de Lángara**

6 minutos. — A 3ra. vez, San Lorenzo armó sus líneas y en una carga veloz que llevó Fattone, quedó fuera de juego Cardilla en forma que el puntero pudo colocar un medio centro dirigido hacia Lángara. El centro forward con una jugada habilísima, con el taco, impulsó la pelota hacia Martino, el que entró a gran velocidad disparado a rematar pero entre Vaghi y Yácono, que se le arrojaron a los pies, los trabaron y despojaron de la bola.

Una escuela jugada de acción del popular jugador español.

● **A duras penas se salva River Plate**

15 minutos. — Fattone avanzó por su ala a gran velocidad y cuando lo juzgó oportuno, dió a Borgnia, que sin demorar cruzó a Lángara, pero el centro forward, algo retrasado, no alcanzó. Con cambio, recogió Nicolau, quien desde unos 10 metros lanzó un violentísimo shot a media altura que dió la sensación del goal, para la defensa de River Plate se cerró valientemente y los peloteros menudearon. Finalmente sacó Rodolfi a un costado y el juego se suspendió un minuto para atender a Barrios y Yácono, que permanecían lesionados en el suelo. Se repusieron muy pronto y las acciones se reanudaron sin obstáculos.

● **Arnaldo cede dos corners**

41 minutos. — En pleno dominio de San Lorenzo se produjo un avance por sorpresa de los riverplatenses y Arnaldo anremiado por Muñoz cedió corner, que la esquina tiró Muñoz y Heredia "atenazó" la pelota con seguridad y rechazó al centro.

43 minutos. — La reacción de River Plate se efectizó a raíz de esa jugada y una nueva carga de Pedernera que cedió en momento oportuno a Muñoz obligó a Arnaldo extremar sus recursos, cediendo corner, que debió trabajar a los pies del centro forward. Finalmente, Díaz tiró de la esquina produciéndome un pelotón zozobrado hasta que finalmente cabeceó en forma baja Deambrosi, pero Heredia atajó, cortando entre cabezas.

● **Se luce Heredia**

44 minutos. — Ya sobre la hora se produjo otro avance riverplatense como consecuencia de un pase de Romeo a Labruna que el insider aprovechó para ceder a Deambrosi abriendo el juego. El puntero a la carrera empuró un recio shot al ángulo, pero las manos de Heredia muy seguras apartaron la pelota con seguridad y alejó siendo nuevamente ovacionado.

Resultado del primer tiempo:

SAN LORENZO DE ALMAGRO . . . 0
RIVER PLATE 3

SEGUNDO PERIODO

Faltando 2 minutos para terminar el partido, Martino, de San Lorenzo, consiguió el empate.

El partido terminó así:

SAN LORENZO		Heredia			
	González		I. Díaz		
	Zubieta	Greco	Arnaldo		
Fattone	Bergnia	Lángara	Martino	Nicolau	

Estadio de San Lorenzo — Público 70.000 — Referee: Braun

Deambrosi	Labruna	Pedernera	Moreno	Muñoz	
	Ramos	Rodolfi	Yácono		
	Cardilla		Vaghi		
		Barrios		RIVER PLATE	

Martino Señaló el Goal Faltando Sólo 2'

(Viene de la página)

llante. El día luminoso y plácido fué el complemento que dió particular colorido a la fiesta, y la temperatura, más bien fresca, resultó también apropiada para que los aficionados no se sofocaran en las filas prietas que formaron en toda la inmensidad de las gradas.

Había en las gradenas gran profusión de banderas e insignias con los colores de las dos instituciones. En la parte que se conocía en un tiempo por tribuna popular se habían congregado los simpatizantes de San Lorenzo y allí ondeaban solamente los colores azul y granate. En las tribunas que dan a la calle Mármol estaban los de River Plate y flameaban únicamente banderas blancas cruzadas por la cidera banda roja.

En los sitios de preferencia — plateas y palcos — se notaba la presencia de gran cantidad de damas, perfectamente destacables por la policromía de colores de sus trajes. Resaltaban entre la negreante multitud como brochazos de subida expresión.

● **River Plate ganó el preliminar**

El preliminar entre las cuartas especiales resultó muy interesante, no obstante la superioridad del cuadro visitante, que los tramos finales especialmente, se mostró dueño de mayores recursos para dar feliz término a sus intenciones.

River Plate ganó por consecuencia de esa superioridad de sus cargas, por 3 goles a 0.

● **Sale San Lorenzo**

Siendo las 15.30 entró el túnel el equipo de San Lorenzo, siendo recibido con una ovación prolongada, que se intensificó cuando los once jugadores se alinearon en el centro del campo y dieron los hurras de estilo.

● **El recibimiento de River Plate**

Dos minutos después hizo lo propio el equipo de River Plate y la recepción cobró también caracteres impresionantes por la entusiasta ovación que lo siguió hasta dar los hurras.

Se sumó instantes después el árbitro Braun acompañado de sus linesmen, en tanto que los integrantes tomaban distintas instantáneas uno de los jugadores, equipos en conjunto.

★ **PRIMER PERIODO**

El árbitro llamó a poco a los capitanes al centro del field precediendo al sorteo de valijas que ganó el de San Lorenzo.

Los aplausos inquietaron al público, pero cuando se alinearon los jugadores para iniciar el juego, se hizo un silencio impresionante.

● **Comienza el juego**

Siendo las 15.39 se dió orden de comenzar el juego Pedernera movió la pelota hacia Moreno y el insider dió juego a Muñoz, pero se interpuso hábilmente Arnaldo que desvió al uno.

Los primeros ataques fueron de gran necesidad Ambos cuadros parecieron "tantearse" previamente, como midiendo sus fuerzas para observar los puntos débiles.

● **Gran movilidad en las acciones**

1 minuto. — La primera carga a fondo de los riverplatenses sembró un verdadero "tropaun Blas". Yácono apoyó a Muñoz y éste se cortó veloz cerrándose, pero Arnaldo le salió al paso incurriendo en foul. Tomó el tiro libre el mismo Muñoz y cabeceó Moreno con fuerza, pero González con seguridad llamativa rechazó también de cabeza. A partir de entonces el match adquirió una gran movilidad y particular brillo.

● **Dos corners de San Lorenzo**

2 minutos. — Al impulso del primer interjo insistieron los ágiles visitantes y forzaron dos corners que cedió el back González. Puntoen Deambrosi los dos veces y finalmente alejó Ignacio Díaz.

● **Gran jugada de Lángara**

6 minutos. — A 3ra. vez, San Lorenzo armó sus líneas y en una carga veloz que llevó Fattone, quedó fuera de juego Cardilla en forma que el puntero pudo colocar un medio centro dirigido hacia Lángara. El centro forward con una jugada habilísima, con el taco, impulsó la pelota hacia Martino, el que entró a gran velocidad disparado a rematar pero entre Vaghi y Yácono, que se le arrojaron a los pies, los trabaron y despojaron de la bola.

Una escuela jugada de acción del popular jugador español.

● **A duras penas se salva River Plate**

15 minutos. — Fattone avanzó por su ala a gran velocidad y cuando lo juzgó oportuno, dió a Borgnia, que sin demorar cruzó a Lángara, pero el centro forward, algo retrasado, no alcanzó. Con cambio, recogió Nicolau, quien desde unos 10 metros lanzó un violentísimo shot a media altura que dió la sensación del goal, para la defensa de River Plate se cerró valientemente y los peloteros menudearon. Finalmente sacó Rodolfi a un costado y el juego se suspendió un minuto para atender a Barrios y Yácono, que permanecían lesionados en el suelo. Se repusieron muy pronto y las acciones se reanudaron sin obstáculos.

● **Arnaldo cede dos corners**

41 minutos. — En pleno dominio de San Lorenzo se produjo un avance por sorpresa de los riverplatenses y Arnaldo anremiado por Muñoz cedió corner, que la esquina tiró Muñoz y Heredia "atenazó" la pelota con seguridad y rechazó al centro.

43 minutos. — La reacción de River Plate se efectizó a raíz de esa jugada y una nueva carga de Pedernera que cedió en momento oportuno a Muñoz obligó a Arnaldo extremar sus recursos, cediendo corner, que debió trabajar a los pies del centro forward. Finalmente, Díaz tiró de la esquina produciéndome un pelotón zozobrado hasta que finalmente cabeceó en forma baja Deambrosi, pero Heredia atajó, cortando entre cabezas.

● **Se luce Heredia**

44 minutos. — Ya sobre la hora se produjo otro avance riverplatense como consecuencia de un pase de Romeo a Labruna que el insider aprovechó para ceder a Deambrosi abriendo el juego. El puntero a la carrera empuró un recio shot al ángulo, pero las manos de Heredia muy seguras apartaron la pelota con seguridad y alejó siendo nuevamente ovacionado.

Resultado del primer tiempo:

SAN LORENZO DE ALMAGRO . . . 0
RIVER PLATE 3

SEGUNDO PERIODO

Faltando 2 minutos para terminar el partido, Martino, de San Lorenzo, consiguió el empate.

El partido terminó así:

SAN LORENZO		Heredia			
	González		I. Díaz		
	Zubieta	Greco	Arnaldo		
Fattone	Bergnia	Lángara	Martino	Nicolau	

Estadio de San Lorenzo — Público 70.000 — Referee: Braun

Deambrosi	Labruna	Pedernera	Moreno	Muñoz	
	Ramos	Rodolfi	Yácono		
	Cardilla		Vaghi		
		Barrios		RIVER PLATE	

Alternativas de Intensa Emoción Brindó el Desarrollo

La extraordinaria expectativa que rodeó el desarrollo de las Pollas y el Jockey Club despertó en comparación con la de esta tarde, en que todos los aficionados al turf, y aun los que solamente se interesan por él en las grandes ocasiones, volcaron su enorme entusiasmo en la arena de Palermo, deseosos de presenciar el desarrollo y desenlace del Gran Premio Nacional. Sería una redundancia decir que el Hipódromo Argentino era chico; es más, no hubiera habido cifra bastante para que aquí se pudiera decir que la pista era una multitud así. En la tradición de la gran carrera, tal vez el grupo actual de grandes ases no haya sido tan selecto. Pero los aficionados, prodigando razones, esperan como el maná la aparición de un "crack", y ciertamente van a buscarlo al escenario de nuestras grandes emociones turfísticas, por eso la reunión hípica de hoy es la fiesta máxima del turf porteño.

Apretujados en las gradenas, shirideóse poco difícilmente para reviver sus apuestas, los aficionados iban como buscando el secreto arbolo de encontrar el caballo de la tarde una figura magnífica, para entregarle sus simpatías de la misma manera que a los grandes caballos de la historia de nuestro turf. Hasta donde se sabía de hoy, era esperanza lo fuerza diciendo después todos los detalles del desarrollo del clásico, y la clamorosa ovación que saludó al vencedor a su regreso al pesaje. Cuando todavía puede estar en duda el valor real de la presente generación, el público ha encontrado su ídolo, y no titubea en fijar al ídolo su nombre como una bandera de entusiasmo.

Los primeros cotizaciones

Los primeros apuntes en las pizarras daban a conocer las cotizaciones siguientes:

	F.
LANDLORD . . .	2105
BUBALCO . . .	11290
OPTIMISTA . . .	3535
BOABDIL . . .	5400
SAUTERNES . . .	425
MEDIX	1922
LA CAVE	2365
BLACKIE	2780
Totales	33175

Finalmente, pocos antes de cerrarse las operaciones de apuestas, los pizarrillos reaparecieron en la cancha, para dirigirse al puesto de Bubalco. Era ya allí, almíronme: antes las clases con Médix junto a la empollada. A un lado estaba Blackie y Bechdil, ahora el recién Sauternes. La Cave, Landlord, Optimista, Boabdil y Bubalco.

Tras las preparativos de práctica, el starter consiguió que los competidores dieran vuelta a las cintas, y un profundo silencio de emoción y honda expectativa dió un matiz inusitado al momento cial. Se iba a largar el Gran Premio Nacional de 1941.

¡Sauternes en punta!

Un grito unánime, ronco, emocionado, llenó de golpe todos los ámbitos del hipódromo: ¡Sauternes! Y sobre el maravilloso pelotón de lieles en manada, se desdoró en la punta el fortudo Sauternes, seguido por Bubalcó, Landlord, La Cave, Médix, Blackie, Bechdil, Optimista, caídos en carrera, Landlord, y los demás, que tres hasta pasar a la punta a los 200 metros de la partida. En los 2.000 metros el hijo de Congreve y Lady Bilcelvaby 1 1 2 cuerpo a Sauternes, cerró del cual escalonábanse La Cave, Blackie, Beabdil, Médix y Optimista.

Landlord se mantiene al frente

A la altura de los 1.800 metros, La Cave dejó atrás a Sauternes, y pasó a perseguir a Landlord, que seguían entrenando el camino a sus rivales con acción desavenida y en una sola, de un cuerpo de ventaja sobre la bermuda paterna. Tercero cerró el lodillo Sauternes, y Bubalcó, con Blackie al pescuezo, ocupaban los puestos inmediatos. Luego iban Beabdil, Médix y Optimista.

En los 1.600 metros, se registró el avance repentino de Beabdil, que se colocó cuarto, mientras Bubalcó retrocedía al sexto lugar y quedaba ganándole a dos.

En el codo se estrechan distancias y a 1.400 metros, en pleno codo, los competidores estrechaban distancias entre sí, sin alterarse el orden de carrera. Desaparecía, eso es cierto, la ventaja que llevaba Landlord, cuyo que no hizo las veces, mas rivales y otros.

En la recta final

Landlord resistió cuanto pudo la presión irresistible del turfista Sauternes, que se prendió como una flecha en el lomo de los tribunas populares, a tiempo que Landlord afloja, y La Cave retrocedía en forma concluyente. Desde el fondo atropellaban Bubalcó y Médix.

Y en un instante de gran expectativa, y grandes voces ahiladas acababan el nombre de Sauternes, A 200 metros del disco Bubalcó dió raza al tordillo, mientras Médix mejoraba sobre a norte, apoyándose a los de adelante.

Una lucha titánica

Con un cuerpo sin igual, Sauternes resistía la atropellada de Bubalcó, y los dos petrillos iban aproximándose a la raya. En un aparco de trescientos metros, el hijo de Tresiete fué doblegando a su crial, y la lucha en los metros finales, fué titánica y angustiosa. Por un momento Sauternes rechazó al pingo de Cervi; pero en un alarde de calidad, Bubalcó reaccionó como un verdadero crack, y volvió a imprimir con la energía y fiereza de un bulldog. La raya estaba cercana, y un clamoreo literal partió de todos los sectores, acompañando la porfía de los dos nobles brutos. Médix se había aproximado; pero no lo suficiente como para comprometer a sus rivales, y así cruzaron frente al disco de sentencia.

En medio de singular expectativa fué elevado el marcador, comprobando el triunfo de Bubalcó, que venció por media cabeza a Sauternes, A 3 1 cuerpo de este tordillo quedó tercero Médix. Landlord completó el marcador. Luego, por su orden, llegaron Beabdil, Optimista, La Cave y Blackie.

Cuando Bubalcó ingresó triunfante al pesaje, el público aplaudió su reserva su victoria, que lo incorpora a la larga lista de ganadores de nuestro Derby, iniciado en 1931, con Souvenir, y en cuyo historial figuran nombres famosísimos los de Sir Gallo, Amiantó, Le Sonet, Pipermint, Old Mazal, Melgarejo, San Jorge, Botafogo, Blanco, Lombardo, Nacco, Mizrum, Pezzo, Sillo, Ia Serlenda y Embajador.

BUBALCO, hijo de Tresiete y Bibieca y defensor de los colores del stud El Grillo, logró grabar su nombre en el trofeo del Gran Premio Nacional, venciendo por media cabeza a Sauternes, en una carrera reñida y emocionante

E. Lema fué Suspendido por no seguir su línea

El jockey Eduardo Lema fué suspendido esta tarde por el término de dos reuniones. Esta medida la tomó el comisariato inmediatamente después de haberse cerrado el Gran Premio Nacional, a causa de que el citado jóven no siguió su línea con Sauternes, provocando molestias.

¡EXITO FACIL!

Secretos de prestidigitación, fáciles de realizar con cartas, cubiletes, dados, monedas, empleando trucos. Adquiera Ud. uno entre los relatados. Cada uno 0.30 en efectivo o Estafeta de Mayo Nacional, Buy Norte 1141. Es. Ai. Rodríguez por conducirlo la 1ª serie de secretos que la promoción regalarán nuevamente.

Los Resultados de los Partidos de Football

PRIMERA DIVISION

San Lorenzo		River Plate
1		1
Lanús A. C.		Boca Juniors
2		3
Platense		Banfield
2		3
G. y Esgrima		Racing
1		0
Independiente		Estudiantes
5		2
Rosario Central		Atlanta
0		1
F. C. Oeste		N. Old Boys
2		1
Tigre		Huracán
3		1

POLIZAS DEL BANCO PROVINCIAL
La Central — SUIPACHA 540

CARRERAS en ROSARIO

Gran programa en el Hipódromo Independencia, con motivo de la visita de S. E. el Vicepresidente de la Nación en ejercicio del P. E., el próximo

MARTES 7 • $9

IDA Y VUELTA, 2do. clase en TREN ESPECIAL que saldrá de Retiro C. A. a las 8.30; regresará de Rosario a las 19.20 hs.

VIAJE BIEN Y BARATO POR EL CENTRAL ARGENTINO

Bmé. Mitre 297 U. T. 33-3568

RADIO SCHOOLS COLIP
AVDA. MAYO 343

ESTREÑIMIENTO

Los pastillas "COLIEN" corrigen el estreñimiento, descongestionan el hígado, limpian estómago e intestinos, favorecen la digestión, lucen sin dolor; 1 a 0.70 la caja

OCTAVA CARRERA

Distancia — 1600 metros

	GANADOR		PLACES		
1º	13	9	40	3	0
2º	13	HIPODROMO		2	90
3º	5	DE		5	50
4º	1	PALERMO			

1 Matavientos 56 54, A. Bian. chimano
2 Might Out 55, R. Rodríguez
3 Espinillo 56, no corrió
4 Siento 56, R. B. Quinteros
5 Paramañana 56, R. Pena
6 Hincapié 56, no corrió
7 Sketch 56, E. Antúnez
8 Tandem 56, S. di Tomaso
9 No Juan 56, no corrió
10 Miño 55 54, J. Sherna
11 Petrarca 56, F. R. Quinteros
12 Pontía 56, P. Falcón
13 Sclista 56, I. Legulsamo
14 Bigná 56, no corrió
15 Lituano 56, no corrió
16 Sabroso 56 54, J. Zaragoza

SEGUNDA SECCIÓN
crítica
EL DIARIO DE BUENOS AIRES PARA TODA LA REPÚBLICA
Año XXIX — Domingo, Octubre 5 de 1941 — No. 9897

Hitler Condenó al Hambre a Europa

Los países europeos hállanse atravesando una situación de gran escasez, cual jamás conocieron. La invasión alemana les despojó de sus productos, reduciéndolos al mínimo la alimentación. Ahora ante la trágica realidad planteada, la Alemania nazi vese obligada a repartir sus víveres con las poblaciones por ella subyugadas, en detrimento de sus reservas. Pues si Europa fué siempre una gran importadora de alimentos, aun en tiempo de paz, el problema

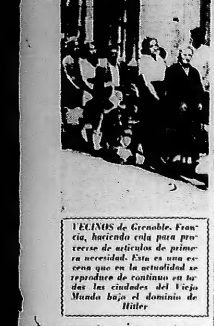

FRUTOS de Grenoble. Francia, heróicamente celosa por preservar de artículos de primera necesidad. Esta es una escena que en la actualidad se reproduce de continuo en todas las ciudades del Viejo Mundo bajo el dominio de Hitler

presentado al nazismo se ha agravado por la destrucción de la agricultura yugoslava, griega, danesa y francesa, la carencia absoluta de abonos fertilizantes y el bloqueo británico.

Aun en tiempo de paz, hemos dicho, Europa no podía bastarse al mismo. Hoy necesita, pues, vese cubierta de alimentos por punta. Mr. Hoover insiste en su campaña de acuerdo en socorro de Bélgica, Francia, etc. Habla el cuáquero y el político, pero no el escritor científico. Mas Inglaterra no está dispuesta a levantar el bloqueo, si la población, de los países aludidos, se lo piden, pues el asunto que hoy se está ventilando afecta a la salud del mundo entero.

• Envíos imposibles

Permitir el envío de alimentos a los países invadidos equivale a prestar armas a su propio adversario mortal. Veamos:

Sólo toneladas de trigo distribuído en cualquiera de las zonas conquistadas, remplazarían en calorías a 187.500 toneladas de papas que los nazis no tienen más remedio que suministrar actualmente. La industria química alemana puede convertir estas papas en 16.875 toneladas de alcohol, capaz de ser empleado, en vez de gasolina, para labores de manufacturación. Esto dejaría libre 11.000 toneladas de petróleo, las suficientes para que 22 aparatos de bombardeo y 250 de combate efectúan "raids" sobre Londres cada noche durante dos meses.

Cincuenta mil toneladas de leche envíadas a Norte América, harían sufrientes para producir bastante mantequilla que remplazaría 2.126 toneladas de margarina. Ella daría manera a que los nazis pudieran fabricar 1.350 toneladas de aceite lubricante capaces para la alimentación de 50 submarinos alemanes durante 12 jornadas a través del Atlántico.

Igualmente, la avena puede ser fácilmente convertida en nitroglicerina, y el centeno, en goma sintética.

• Panorama sombrío

En efecto, la actitud británica, que las propias poblaciones sometidas europeas legitimaría moral, contribuyen a hacer más sombrío el panorama europeo. Teniéndolo así en cuenta y sin que tal situación amilane el espíritu de resistencia de los mismos, es que ha llevado al cardenal Van Roey a decir valientemente a un diplomático norteamericano: "Nosotros, los belgas, preferimos morir de hambre antes que cooperar en ningún modo con el invasor alemán".

Lo mejor para apreciar con toda exactitud la situación de los países europeos bajo la bota nazi, es este respecto, son las estadísticas de tiempo de paz, acerca de la producción, exportación e importación de materias alimenticias.

He aquí un índice de exportaciones e importaciones de alimentos indispensables, tomando como base el año 1937, señalando con el signo + las primeras, y con el signo — las segundas. Los productos son Cereales (incluyendo pasas, uvas, etc.), Forrajes (incluyendo tinta de barriles) y Grasas (incluyendo manteca de chancho, mantequilla y toda clase de aceites comestibles).

Dinamarca

Carnes, libras . . . + 945.127.000
Grasas, libras . . . — 1.000.000
Forrajes, tdas. . . — 30.385
Granos, bushels . . — 26.835.000

1941. — Situación: La producción de la carne ha descendido entre un 50 y 60 o/o a causa de la falta de forrajes y cereales, matanza de 1940.

Bélgica y Luxemburgo

Carnes, libras . . . — 327.832.000
Grasas, libras . . . — 637.000.000
Forrajes, tdas. . . — 812.262
Granos, bushels . . — 107.328.000

1941. — Situación: La producción de granos ha descendido un 40 por ciento; la producción de carne y forrajes ha descendido un 90 o/o.

Holanda

Carnes, libras . . . + 671.331.000
Grasas, libras . . . — 39.171.000
Forrajes, tdas. . . + 139.500
Granos, bushels . . + 25.226.000

1941. — Situación: Baja de un 50 a 70 o/o en la producción de carnes, forrajes y granos; baja de sacrificios en muchos animales de reproducción; los centros de forraje han sido inutilizados por sabotajes y gran parte del país fué víctima de los efectos de la inundación.

Francia

Carnes, libras . . . — 361.371.000
Grasas, libras . . . — 1.152.000.000
Forrajes, tdas. . . + 281.000
Granos, bushels . . — 1.717.678.000

1941. — Situación: Toda la producción ha descendido en un 30 a 40 o/o a causa de la retención de prisioneros de guerra: la de forrajes en un 35 o/o.

Alemania

Carnes, libras . . . — 2.295.537.000
Grasas, libras . . . — 3.311.488.000
Forrajes, tdas. . . — 535.355
Granos, bushels . . — 541.064.000

Italia

Carnes, libras . . . — 382.932.000
Grasas, libras . . . — 331.155.000
Forrajes, tdas. . . — 153.000
Granos, bushels . . — 65.753.000

Yugoeslavia

Carnes, libras . . . + 285.448.000
Grasas, libras . . . + 18.171.000
Forrajes, tdas. . . + 127.455
Granos, bushels . . — 39.036.000

1941. — Situación: Toda la exportación ha sido cancelada a causa de la "blitzkrieg" sobre las tierras productivas.

Hungría

Carnes, libras . . . + 218.831.000
Grasas, libras . . . + 60.997.000
Forrajes, tdas. . . — No es factor de importancia.
Granos, bushels . . + 5.299.000

Noruega

Carnes, libras . . . + 681.000.000
Grasas, libras . . . — 18.111.000
Forrajes, tdas. . . — 157.455
Granos, bushels . . — 18.569.000

1941. — Situación: La exportación ha sido reducida a la disminución enormemente por falta de gasolina para las naves de pesca y la falta de condiciones en el mar.

Rumania

Carnes, libras . . . + 91.000.000
Grasas, libras . . . + 131.797.000
Forrajes, tdas. . . + 153.000
Granos, bushels . . + 77.133.000

1941. — Situación: Toda la producción ha disminuído en un 20 a 30 o/o.

Finlandia

Carnes, libras . . . + 16.966.000
Grasas, libras . . . — 22.964.000
Forrajes, tdas. . . — 62.756
Granos, bushels . . — 8.457.000

1941. — Situación: La producción de carnes ha descendido en un 20 a 30 o/o; hay escasez de forrajes.

Grecia

Carnes, libras . . . — 168.183.000
Grasas, libras . . . + 32.673.000
Forrajes, tdas. . . No es factor importante.
Granos, bushels . . — 54.290.000

1941. — Situación: La "blitzkrieg" destruyó la cosecha de aceituna en un 30 a 50 o/o.

Tal es el actual estado de los países europeos a los que el nazismo ha impuesto su dictadurá económica, estado que a medida que el tiempo transcurre se agrava más y más, poniendo en situación cada vez más comprometida al invasor.

RADIO SCHOOLS CORP
Av de MAYO 963

¿Desalojarán del Africa a los Totalitarios?

Por el General VICENTE ROJO
(Ex Jefe del Estado Mayor del Ejército Republicano Español)

BIEN sea porque en la semana que se cierra hoy no ha habido dos días de intensas actividades aéreas y de tormentas en el mar en el teatro libio-egipcio, bien porque muchos observadores esperan impacientes el desenlace de una ofensiva del ejército inglés que obliguen a desviar la atención germánica del frente europeo, es un hecho que la atención en que acabamos de entrar es favorable a las operaciones en los desiertos africanos y se jurgiría tiempo que Italia, demasiado tiempo pasiva, parece obligada a dar ocasión para que los frentes del "eje" vuelvan a ser centro de atracción de la curiosidad, el lector ha podido apreciar en las últimas jornadas que la información ha recurrido los amuchos días de inminentes ataques militares en el teatro africano.

• La actividad es conveniente a Inglaterra

Como cambiando la situación militar en conjunto, se apreciá que la actividad resulta conveniente a Inglaterra, no sólo porque haría patente su potencialidad y acentuaría el desgaste del "eje" con una ayuda activa a Rusia, batiendo las fuerzas germanoitalianas en Africa, sino que obligaría a desplazarse lejos de las estepas rusas, sino principalmente porque es el aspecto estratégico le conviene mejorar la seguridad de sus actuales posiciones.

Churchill, previsoramente, no ha querido desvirtuar su optimismo exagerado en el último discurso y ha recordado al pueblo inglés que la invasión a las islas no es menos que una de las posibilidades del "eje", como también que la actividad de las tropas de éste puede desencajarse en un momento dado sobre el valle del Nilo. Y es, en este sentido, en la que fundadamente puede hallarse la razón de una iniciativa decidida de Inglaterra, el alcance tal peligro.

Cuando Wavell realizó su notable campaña de Libia, ya indicamos que se buscaba la seguridad de Suez por su propia cuenta, en el último cuarto de las bases aéreas desde las cuales era agredido el canal. Y cuando se planteó el problema del Irak y seguidamente el de Siria, señalamos también que la conducta inglesa obedecía a los mismos principios de su seguridad en Egipto, por cuanto se iba a restar al "eje" la posibilidad de utilizar dos exce-

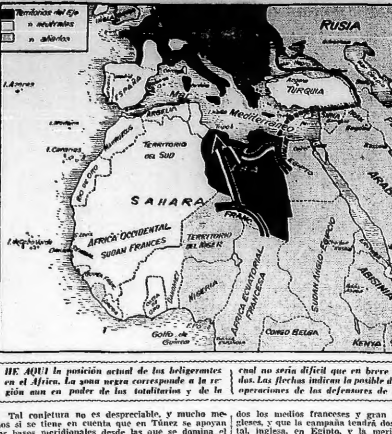

HE AQUI la posición actual de los beligerantes en el Africa. La zona negra corresponde a la región aun en poder de los totalitarios y de la cual no sería difícil que en breve sean desalojados. Los fechas indican la posible dirección de las operaciones de los defensores de la democracia

Tal conjetura no es despreciable, y mucho menos si se tiene en cuenta que en Túnez se agrupan las bases norteálicas desde las que se domina el canal de Sicilia, cuyo control es de sumo interés para Inglaterra. No quiere decir que este control vaya a lograrse con el solo hecho de expulsar a los italianos de su colonia de Trípoli; pero sí que se sitúa en condiciones de poder ejercer su control después de lograda la conquista de dicha colonia, mantiene sus fuerzas frente a la posesión francesa de Túnez. En estas condiciones podría operar con ventaja, si el caso de una colaboración germanofrancesa, mientras que desde las actuales fronteras de Egipto pretendería demasiado tiempo y las alemanes podrían llevar a Túnez tropas y recursos bastantes para hacer imposible el difícil intento de ocupación inglesa.

• Posibilidades de la nueva campaña

Aceptada la posibilidad de que la campaña se realice, por resultar conveniente a Inglaterra desde el punto de vista militar, veamos en qué condiciones podría llevarse a cabo.

Repetir un hecho de guerra es siempre peligroso y por ello el general Auchinleck probablemente no reproducirá íntegramente la maniobra de Wavell para llegar a Bengasi y Agheila, no obstante la fortuna, el acierto y la rapidez que se desarrolló. Por otra parte la campaña tolera muy pocas variantes por el hecho de las limitadas comunicaciones que existen en el teatro de operaciones y por las servidumbres que impone el desierto; teniendo esto en cuenta las diferencias que puede ofrecer la nueva campaña habremos de hallarlas en los fines y en los medios con que probablemente se habrá de reiniciar.

Por lo que a los fines se refiere, puede aceptarse que no van a limitarse, como la anterior, a la conquista de Cirenaica, sino a la de toda la colonia y de Trípoli; en consecuencia la maniobra tendrá mayor amplitud y profundidad y exigirá más tiempo y medios más numerosos.

Por lo que a los medios se refiere, aunque los contingentes de Francia libre han de ser más numerosos, pues, para no estar ociosos y puesto que los franceses tomarán contacto con la parte principal del imperio francés que es la del norte de Africa.

• Los medios y la maniobra

Deducimos de esto que se empeñarán casi todos los medios franceses y gran parte de los ingleses, y que la campaña tendrá dos bases: la oriental, inglesa, en Egipto, y la meridional, francesa, en el Africa ecuatorial, que se halla bajo el control de De Gaulle, por consecuencia la nueva campaña es lo más probable que tenga más parecido con la de Abisinia que con la de Libia, pues va a ser invadido el territorio por diversas fronteras, se van a utilizar los partidarios en gran grado y las columnas van a convergir sobre un objetivo, que será, probablemente, Tripoli, y, finalmente, es posible que no falte alguna acción de desembarco, como la realizada por los ingleses en aquella campaña sobre Berbera.

Las ventajas en la nueva campaña que puede concebirse, están del lado aliado, no sólo por la superioridad inicial, sino porque pueden —mientras la situación no se modifique— disponer libremente de la mayor parte de sus fuerzas para realizar un esfuerzo potente y de gran amplitud. Además, porque en el orden moral se hallan también en mejores condiciones que hace un año cuando pudieron triunfar sobre Graziani. Hoy no se sabe cuántas fuerzas tendrá el "eje" en Libia, ni en qué proporción se hallan los alemanes; pero no es aventurado suponer que la moral de los italianos no es muy sólida, pues la moral de un ejército es siempre el reflejo de la del país y hoy, Italia, no sólo se halla, en ese aspecto, mucho más abatida que hace un año, sino que tal vez vea un camino de salvación en la aproximación de los contingentes ingleses a las costas de Sicilia.

• Servidumbres de los aliados

Cierto es que hoy los aliados tienen servidumbres que no existían en la época en que Wavell hizo su campaña. Especialmente los ingleses, desde entonces, han conocido la inestabilidad de las fronteras de Birmania y de Tailandia, a las cuales habrán tenido que llevar medios de guerra que quizá, frente a la eventualidad de la entrada del Japón en el conflicto; y en de andar que mucho entonces el Japón ya ofrecía una actitud tan dudosa como ahora tiene hoy, en verdad no había penetrado en el Tonkin, en Camboya, es decir, que las fronteras inglesas no se hallaban directamente amenazadas y el peligro de tenerse que batir en tierra era relativamente remoto.

Esto no ocurre hoy y de tal hecho se deriva una servidumbre por cuanto obliga a Inglaterra a mantener en el Lejano Oriente tropas de alguna importancia.

La situación en Asia Menor también se ha declarado favorablemente a Inglaterra, pero impondrá medidas de vigilancia en Persia, Siria y poliegrosas que las que antes tenía, como son las de Turquía. Sólo la seguridad de la no beligerancia de esa país podría permitirla retirar fuerzas de Siria, Irak e Irán para llevarlas a Cirenaica, pero es audaz que hoy sea preciso pensar en tal cosa muy relativas y, por consiguiente, Inglaterra podrá reunirlas a tener dichas fronteras fuertemente vigiladas.

Tales conclusiones parecen estar en contradicción con la que anteriormente hemos establecido al decir que para la nueva campaña podría disponer Inglaterra de mayores medios. Así es, a pesar de novelas columnas, porque hemos de admitir que el esfuerzo de organización inglesa en un año no ha caído en el vacío y, además, porque ahora tiene ella el complemento de las fuerzas que quedaron en Abisinia, donde sólo quedó para reducir el foco de Gondar, que no puede inquietar a la seguridad del imperio del Negus.

• La preparación está hecha

Desde distintos puntos de su imperio, por tener libres sus comunicaciones inglaterra puede, en cualquier momento, para iniciar la campaña, hacer una fuerte concentración de medios de guerra en Egipto; es más, podemos aceptar que ya ha realizado esa concentración, si recordamos —pensando solamente en los convoyes que los sube atacados— los importantes transportes que han llegado por el Mediterráneo y el mar Rojo a ese teatro ingles, precisamente cuando se mantenía pasivo. Por lo tanto es lo probable que los medios estén ya reunidos y hecha la preparación básica de las operaciones.

Podemos así llegar a la conclusión de que la reanudación de la actividad inglesa en el norte africano es sólo cuestión de oportunidad; que esa actividad va a desenvolverse en colaboración de Inglaterra con los franceses libres; que la campaña va a tener mayor amplitud que la anteriormente realizada, y que con ella se va a perseguir la conquista de toda la colonia italiana; por último, pues es, también, admitir que se va a realizar en plazo breve, por razón de la estación en que nos hallamos, propicia a las operaciones de guerra en este teatro.

El frente de Africa va a terminar, pues, activo, por la voluntad de los ingleses, precisamente en el sentido inicial, para dar seguridad al objetivo que Churchill consideraba en su discurso que aún parecía sin atacado por el "eje".

Los demás teatros africanos por el momento pueden descartarse, porque el acceso del "eje" a través de las posesiones francesas del norte de Africa, o de España para caer sobre Gibraltar y Marruecos llevando la acción a la costa occidental, son sucesos, de los cuales no hay, por ahora, el menor indicio de que puedan sobreveenir.

EL GENERAL Sir Archibald Wavell, el conductor de la campaña realizada el año pasado por el ejército aliado, que desalojó de una amplia región a los totalitarios

tentes bases de operaciones para caer sobre el istmo que separa el Mediterráneo y el Mar Rojo, siguiendo la misma ruta de invasión que utilizaron los turcos en la gran guerra pasada, con lo que crearon una situación de grave peligro a este territorio.

Hoy Inglaterra tiene consolidada esa seguridad por el fácil derecho, merced al dominio de Siria y el Irak, y la intervención conjunta anglorusa en el Irán: no existía en realidad otro punto débil que la frontera turca, pero esa falla del despliegue está contrarrestada con la presencia de los dos nuevos aliados: Rusia y Turquía. En cuanto la seguridad en el flanco izquierdo se precisaba: los fortificaciones británicas en Palestina, pueden ser buenas, como pensaba la línea construída a la altura de Marsa Matruh y la que seguramente existía cubriendo Alejandría y el valle del Nilo; pero en realidad una maniobra africanista en el desierto podría poner a las fuerzas del eje demasiado cerca de importantes objetivos tales como El Cairo, Alejandría y Suez.

• Otras ventajas militares

La reproducción de la campaña de Libia resulta, desde otro punto de vista, conveniente a Inglaterra; pero hay otra razón de más importancia que la hace precisa y es la expulsión del continente africano de las fuerzas del eje, privándolas de todo punto de apoyo. Actualmente no tienen otro que el de Libia. Cirenaica y expulsarlas de estas provincias es la seguridad de que nunca podrá intentar por sí solo el "eje" en el continente negro.

Pero notemos que esa seguridad resulta tanto más precaria cuanto más intensa prueba hacerse la conducción de Francia con Alemania, ya que esto le daría la posibilidad de utilizar las bases y estas de Túnez, Argelia y Marruecos. Ante tal eventualidad una nueva campaña para la ocupación de Tripolitania tendrá para Inglaterra la ventaja de poner en contacto con la región tunecina y, en tal situación, si aquel hecho se consigue, podría ser sobre el dicha región en condiciones de superioridad.

LA POLITICA DEL BUEN VECINO

Por ELEANOR ROOSEVELT

ME parece que las relaciones panamericanas pueden encaminarse desde tres puntos de vista: **• Los tratados relativos a nuestros políticos concretidas y practicadas por las diversas gobiernos. • Existe un impresionante cúmulo de antecedentes en tal sentido.**

• Panamericanismo

El hemisferio comenzó a trabajar por el panamericanismo en 1826, cuando el gran libertador, Simón Bolívar, convocó el primer congreso de Estados americanos. Fué el nacimiento de una de las más grandes experimentos de relaciones internacionales que el mundo ha visto. En 115 años este experimento se ha convertido de sueño en realidad.

La primera conferencia internacional de los Estados Americanos se llevó a cabo en Washington con el objeto de promover el intercambio comercial americano y apoyar la paz por medio del arbitraje.

En 1890, las bases de la unión panamericana fueron sentadas por la "Oficina Comercial de las República Americanas". La unión fué reorganizada y ampliada para ser a funcionar en 1910.

En 1930-1932, la segunda conferencia de las repúblicas americanas se realizó en la ciudad de México. El principal tema de discusión consistió en el arreglo pacífico de los conflictos internacionales, lo que determinó la adhesión de los delegados a la convención de La Haya.

En 1936, la tercera conferencia internacional se reunió en Río de Janeiro. Se ocupó de cuestiones de arbitraje internacional y el cobro de las deudas públicas por medio de la fuerza. Este es un problema muy delicado, que no había sido resuelto en el pasado salvo y tácitamente. Nuestra actitud de gran responsabilidad fué reconocida ultimamente a sus respecto y participamos ahora en absoluto de la opinión de nuestros vecinos. Pueden estos tener la seguridad de que no existe el menor propósito agresivo de nuestra parte, así como Inglaterra dudaba que es necesario respetar la independencia de cada una de ellas.

Entre 1940 y 1938 tuvieron lugar las conferencias internacionales, cuarta, quinta y sexta, que tuvieron principalmente asuntos económicos y culturales. Finalmente, en 1938-1939, se realizó en Wáshington la octava conferencia, cuyo carácter y arbitraje. Ella sancionó una convención para resolver los conflictos de tipo general en la hemisferio interamericano, el que fué un duro golpe para los que la sienten de la confianza mutua.

• Política de Buen Vecino

En 1933, el presidente Roosevelt enunció la política de la buena vecindad y se realizó la séptima conferencia internacional en Montevideo.

La expresión relativa a la no intervención, votada en esa última conferencia, fué ratificada por el Senado de los Estados Unidos el 15 de junio de 1934.

En 1936, la conferencia interamericana para el mantenimiento de la paz se reunió en Buenos Aires. Se intentó por primera vez el arreglo de los conflictos mediante consultas, arbitrajes, etc., y por consulta, panamericanismo. Ya es una cuestión internacional fuera de América.

En 1938, se realizó en Lima la octava conferencia internacional. La declaración de Lima suministró los mecanismos de consulta en el caso de una agresión de fuera del hemisferio.

• Panamá y La Habana

En 1939, la conferencia de ministros de Relaciones Exteriores se reunió en Panamá con el objeto de tomar medidas en resguardo de la defensa de la neutralidad, de acuerdo a la declaración de Lima. En 1940 la conferencia de ministros de Relaciones Exteriores se reunió en La Habana, ocupándose especialmente problemas derivados de la caída de los Países Bajos y de Francia.

La declaración de La Habana, prohibiendo la transferencia de las colonias europeas en América a potencias no americanas, designó una "Comisión de Administración de Administraciones Territoriales", para intervenir en ellas en ausencia de cualquier colonia. Tal colaboración fué el último paso dado en el camino de la verdadera cooperación internacional.

Durante los últimos años los gobiernos han hecho, según creo, grandes esfuerzos para reunir algunos de los problemas políticos de las otras naciones de nuestro hemisferio y a la vez han procurado en lo posible los pueblos de Sur y Centro América comprender los problemas de los Estados Unidos.

• Economía y cultura

Un segundo aspecto de las relaciones panamericanas lo constituyen los intereses económicos de nuestros países. En este terreno también los problemas que se plantean en la actualidad. Esos problemas existían en potencia en el pasado, pero actualmente han surgido a la superficie como consecuencia del conflicto en Europa y en el Extremo Oriente.

El tercer aspecto son las relaciones culturales, que dan a las relaciones pueden ser definidas como la de conocimiento y de entendimiento de cada pueblo con respecto a otro. El idioma, la política y las costumbres han llegado a ser conocidos y apreciados mutuamente en cada país. En el largo camino es este tal vez, el punto más importante de inter-relaciones, y desarrollo de nuestro trato mutuo porque tanto los asuntos económicos como políticos siguen las vías abiertas por el entendimiento cultural entre los pueblos.

Ha sido una buena actitud la de nuestro gobierno la de cambiar la política de la buena vecindad, que es una evolución constitución mediante la cual el pueblo de nuestra nación en su conjunto ha encontrar los procedimientos para errar una corriente de simpatía con los otros pueblos. Tiene que ser una corriente, sin cordialidad, sin apreciación recíproca entre los pueblos.

Sin la ayuda de ellos, los buenos deseos de nuestro gobierno quedarán en la nada. El gobierno, ante la crisis en la economía de algunas de las otras repúblicas, ha tomado Calorce de las viste naciones latinoamericanas produce café, y hay 20 millones de trabajadores de café lo tienen como uno de los principales renglones de exportación. Colombia, El Salvador, Nicaragua, Haití, Brasil, Costa Rica, Cuba, Venezuela, México, para todas ellas el café es uno de los principales renglones de exportación. Los países europeos están actualmente fuera del alcance de su producto. Sin embargo, como un remedio eventual, nuestro gobierno prestado a algunos gobiernos centroamericanos dinero para ayudarlos a afrontar la mala situación. Pero esta no es una solución de fondo. La mayor producción de café en esos países constituye un grave problema y hay que llegar a acuerdos para solucionarlo.

En 1940, los Estados Unidos acrecentaron sus adquisiciones en 1.400.000 sacos de café, comparados con las adquisiciones de 1938 y durante los primeros cinco meses de 1941, compramos por valor de 434.500.000 dólares, la mitad de todo lo tanto como en todo el año 1938.

Se hacen esfuerzos para localizar nuevas fuentes de producción en América Central y del Sur, con el objeto de ayudar a vida que los antes Estados Unidos adquiría en Europa, y nuestros departamentos gubernamentales cooperan con nuestros vecinos de otras repúblicas en la búsqueda de productos que no hagan competencia a los nuestros y que tengan buen mercado en Estados Unidos. Como una demostración de ello, se está preparando una colección muy interesante, que pondrá de manifiesto que los productos de otras naciones pueden ser adquiridos en nuestro país. Es una colección de productos que no hagan competencia a los nuestros y que tengan buen mercado en Estados Unidos. Como una demostración de ello, se está preparando una colección muy interesante, que pondrá de manifiesto que los productos de otras naciones pueden ser adquiridos en nuestro país. Es una colección de productos que no hagan competencia a los nuestros y que tengan buen mercado en Estados Unidos.

ELEANOR ROOSEVELT

Este gobierno debe procurar que estudiantes, profesores y libros lleguen a nuestro país en número a menos que el pueblo lea los libros y conozca a los profesores y a los estudiantes nada se obtendrá de esos gastos de dinero y de tiempo.

Nadie negará que no es tarea fácil resolver las dificultades que se oponen al intercambio entre nuestras naciones. Durante mucho tiempo muchas de las producciones de América del Sur y Central penetraban en los mercados europeos y asiáticos. Ahora es interrumpido es imposible, y no encontramos con que —para considerar un ejemplo— el café ocasiona actualmente tremenda

pienso es la base del entendimiento, la unión y la amistad entre los hombres en general. Algunos de los puntos que considero de gran interés para lograr la unión y la amistad entre los pueblos son: el estudio del castellano y del portugués.

La lectura de libros sobre América Latina de historia, cultura, economía, etc. Hacer que las libreras locales tengan permanentemente una buena existencia de libros de otras naciones.

Interesar a los comercios locales en la compra de productos latinoamericanos: frutas, vinos, cítricos, quesos, pieles, cerámicas, vidrios, metales, decorados a mano, etc. Hacer que entren.

Constituir comités a los que pueden unirse todos faltante de una república americana en otra.

• Mutua comprensión

Los mencionados puntos están vinculados al trabajo que nuestro gobierno está realizando en estos momentos. Pero quisiera agregar solamente otro punto. Es el siguiente: Que llegaremos a los resultados que esperamos si nos ayudamos a trabajar con espíritu humilde. Debemos aceptar todo lo que otras naciones nos ofrecen, de la misma manera que esperamos que ellas acepten todo lo que nosotros ofrecemos.

Existen diferencias entre nosotros, para vencer las cuales será necesaria mucha paciencia. En algunos casos nosotros parecemos que hemos logrado ciertos fines, que han sobrepasado en ciertos usos y costumbres. Es decir, nosotros, que hemos avanzado, desde el punto de vista del conjunto de la población, en ciertos usos de vida que es contemplado como necesario por todos los ciudadanos.

Existen pequeñas diferencias, las que pueden ser salvadas con un pequeño esfuerzo, pero en ningún caso debe hacerse de parte de cada lado de nosotros.

Por ejemplo: un amigo mío que ha regresado recientemente del Brasil sostiene que el intercambiamiento cultural de ese país lleva una vida satisfactoria y digna que satisface otros agricultores, debido a que es rodeado de determinadas tradiciones y costumbres. Es decir, que la situación en otros países y las nuestras, no son iguales. Nosotros aprendemos cosas nuevas que debemos incorporar a nuestra existencia cotidiana. No basta aprender un idioma. Si es que idioma no expresamos nuestros pensamientos con simpatía y comprensión.

No basta leer libros, si ellos no dan ninguna noticia de la visión o fantasía, acerca del pueblo que representan.

No basta encontrar artículos que se pueden comprar y vender entre las naciones, si no hay un verdadero deseo e interés de intercambio mutuo.

No basta recibir determinados huéspedes de otros pueblos, si no existe un verdadero deseo de recibirlos y darles hospitalidad.

No basta persuadir a otras naciones que está en su interés llegar a acuerdos de defensa militar, ellas deben saber que en la guerra, lo mismo que durante la guerra, son intereses que tienen en nosotros, en cuanto a ventajas y desventajas en el conjunto de relaciones internacionales.

INSPECTOR DE ZONA
Para los Departamentos de
SAN MARTIN, BELGRANO, SAN JERONIMO e IRIONDO
NECESITA ANTIGUA Y PRESTIGIOSA COMPAÑIA
DE SEGUROS QUE OPERA EN
Accidentes del Trabajo — Granizo
Incendio — Automóviles — Transportes
Micro-ómnibus — Responsabilidad Civil
Dirigirse por carta a:
A. C. Avenida Pte. R. Sáenz Peña 555 - Buenos Aires

LIBROS por JOSE GABRIEL

UN INSPIRADO POEMA DRAMATICO

Influído por D'Annunzio y Valle Inclán y más directamente por García Lorca, como lo indica el mismo título propuesto, Alejandro de Iraúl, poeta argentino que residió un tiempo en España, ha compuesto con "La Galeana" un intenso poema dramático de praseadores del Cantábrico. Hay en la obra, que se ha inspirado en la García Lorca en el género, un certero instinto teatral relevado por un lírico calificado. De esa teatralidad, que es plasticidad y acción, y de ese lirismo, que canta y llora, surgen la fuerte emoción que nos presenta el autor de la lectura del poema, enérgico, bravío, hondo, luminoso. Un alto poeta se nos viene al corazón, acompañado de un grabador feliz, Francisco de Santo, en un elegante volumen de las Ediciones Orfeo.

★ "CUENTOS DE CUATRO EDADES" ★

Descontentarte al comienzo familiar en seguida, en el libro de Federico Ibarra, "Cuentos de cuatro edades", que convierte en novelerías algunos de los momentos culminantes de la historia occidental y oriental, se les con pícida intriga, en la que de pronto explota el humorismo de mejor ley o de sobre solemne la reflexión sugerida por ciertas edades tratadas con sus héroes y sus hazañas al cuento ágil: la antigua, la media, la moderna y la contemporánea. Y un añadido de yapa: el de seres famosos de hoy, como el gángster, el explorador, el pasajero, el ciudadano de la calle, el ciudadano. Y un prólogo y un epílogo de Juan de Yaqui que lo sazonan y lo significan todo.

★ "CIMARRON", DE EDNA FERBER ★

Una de las buenas novelas que ha publicado entre nosotros el Club del Libro A. L. A. es "Cimarrón" de Edna Ferber. Hay en ella, empezando por el título, un agradable eco argentino en Norte América. La novela, vastísimo cuadro campestre y rural, es algo prolija, pero agarra prento y ya no se suelta hasta el fin.

LOSADA CONTINUA PRODUCIENDO BIEN

Las circunscritas leyes y mundialmente aceptadas de la novela, por cierto, no impiden a la editorial Losada mantener un intenso ritmo de producción, con la seriedad de contenido y de forma que le es habitual. En la colección Azul y Blanco da dos fuertes libros argentinos: "La tetona de Inchaurrandieta" de Alcides Greca y "Alma de América" de Ramón F. Vásquez, este último prologado por Ricardo Rojas, que ya Panaramas, un libro americano también y llamado a gran trascendencia, "Los alemanes en la conquista de América", de Germán Arciniegas. En la Biblioteca Sociológica, "Las formas de la sociabilidad" de Georges Gurvitch, lo más nuevo en el género, en la Colección Sur una reedición de "Voces de gesta" y "Cuentos de Abril" de Valle Inclán. Un esfuerzo importante, como se ve.

SIGUE LA AVENTURA:

"Io, médico; yo, catedrático", ed. Anonima, y "Tres poemas de de suma", ed. Tonteifrida, de Fernández Guerra, Bs. As., 1941.
"Guitarra", de Margarita Silvano de Rigoli, con prólogo de Carlos Vega e ilustraciones de Aurora Pérez. Bs. As., 1941.
"Combat la vida o cambiar al hombre?", de Denis de Rougemont, ed. Sur, Bs. As., 1941.
"Las nuevas líneas de la historia", de Heredoto, nueva ed. de Ercilla, en 3 vols., Santiago de Chile, 1941.
"Polonia heroica", poema portugués y versión española, de A. Garibaldi, ed. Futuro, Porto, Portugal, 1941.
"La ciudad de barro", de A. Santa María Conil, ed. Oeste, Mendoza, 1941.
"La clara sombra", de Clara Lifshitz, Bs. As., 1941.
"Memorias de Cochrane", ed. Ercilla, Santiago de Chile, 1941.
"Metodología etnológica", de Fritz Graebner, ed. de la Universidad Nacional de La Plata, 1941.
"El Quijote apócrifo de Avellaneda", ed. Ercilla, 1941.

Interesaron las Dos Obras del Politeama

DOS interesantes espectáculos ofreció anoche en el teatro Politeama, la compañía de Ana Iris, dirección de Antonio De Bassi, debutó en dicha sala. El primero, en revista, en doce cuadros titulada "Las chifladuras del zorro", que firman el director del elenco y Osorio, en los intermedios de sus primeros tramos, ya adquiriera, de en los últimos mayor agilidad e interés, como también en un magnífico cuadro entre efectos de "luz negra" para el cual el maestro Roberto Ramos preparó una coreografía agradable de motivos diversos, en los que se destacaron el baile de las cubanas, el desfile de los soldaditos y una danza espiral con intervención del coro numeroso y disciplinado cuerpo de bailarines. Pero así como atractivos y bien logrados resultaron los cuadros en conjunto, son pobres y carente de gracia los de letra.

LOS INTERPRETES

En cuanto a la intervención de los principales figuras de la compañía, en el desempeño de papeles, merecen consagrar por su acerta, de labor, el cantor Charlo, quien con experiencia y gusto y bien titulada voz animó algunas canciones de su repertorio; el popular imitador Ignacio Lagarde, "El Zorro", que en esta oportunidad contó con el apoyo de su librelista Julio Porter quien le prepara algunas páginas graciosas que encontraron buena acogida; la cancionista Sabina Olmos, suave y sentida en sus interpretaciones; la "diesse" francesa Alice Roberte, sugestiva cancionista, que ya conquistara gran emoción en sus números; la cancionista Haydée Ortiz, Gómez, que hizo su debut cantando algunas "bolas" arcadiales; la bailarina Gladis Adamovich, de gracia sugestiva en sus danzas; la pareja Les Harding, los vedettes Fanny Cavarri y Dedé Constantino, y el actor cómico Vicente Climent opontuno y eficaz en sus intervenciones.

SEGUNDA NOVEDAD

"El beso de aquella noche" titúlase la segunda novedad de esta velada. Trátase de una comedia musical en cuatro actos proyectados muy levemente a lo largo de los siete cuadros de que se compone. Como el anterior especialmente, la letra se resiente por su falta de comicidad, pero no obstante ello, y merced a la feliz intervención de los intérpretes, la obra mantiene fin. tres horas de sala que rie de las ocurrencias de los cómicos de Pepe Iglesias y sus eficaces colaboradores Tom y Cevi Andreu y las oportunas salidas de Vicente Climent y se complace con las canciones de Sabina Olmos, de Charlo, quien exhibe, además, sus aptitudes múltiples de pianista, guitarrista y acordeonista. Haruia Gómez da bien con sus exquisitas canciones españolas. Adelina Serafín interpreta sus danzas impecables.

El maestro Cepeda al frente de una numerosa y afinada orquesta, contribuyó a mantener el brillo de estos espectáculos.

"CRITICA" EN EL VOLANTE

El Ing. Carbone ha Elogiado el Decreto de Libre Importación

Por: PEDRO FIORE

AL agradecer la demostración que se le tributaba, el ingeniero Esteban Carbone, presidente de la Asociación de Importadores de Automóviles, dijo que "hace muchos años, cosas como las que hoy se tienden muy en cuenta. Lo? Que cuando hace unos 20 años, reunidos por causas un poco distintas a las del momento, se reunieron fundaron entidad, nunca pensado que iban a tener que luchar como la han hecho. Y que tenía acogido con fuerza a tener en cuenta los sentimientos: gobierno, periodismo, público, etc. Es que, dijo luego el ingeniero Carbone, la institución tiene en su seno competidores mundialmente conocidos y que en la misma mesa discuten problemas comunes con otros ahora, que ello ha ido elementando cada día su mérito, que los representa no solo en el conjunto de las asociaciones similares como gran moral y material sino en todo el país. Como será el prestigio y la confianza mutua adquiridos, que dentro del organismo de la importación tanto valor tiene un voto de la casa más pequeña como el de la más grande, y en tantos años de existencia nunca vimos la necesidad de excluir nuestro sistema democrático, pues, al defender un derecho del automóvil, hemos defendido el derecho de todos los anudos. En sinesis, afirmó el presidente de los importadores, festejamos hoy la libertad da comercio, libertad de poder importarnos como mejor convenga, como mejor deseemos, para poder operar libremente.

En esta forma los importadores han sellado con palabras claras, inconfundibles, y con un acto bien merecido, un hecho trascendental de la vida de nuestra vida, ya que el problema discutido y tratado durante más de cinco años tuvo la solución deseada.

E. CARBONE

R. FIORE

SOPLA VIENTO DE FRONDA

SOPLA VIENTO DE FRONDA en la familia de los volantes argentinos. Traté de averiguar, y no fué necesaria profundizar mucho las cosas para saber que el asunto se refería a la próxima carrera internacional de Santa Fe. También supe que el malhumor de la mencionada se basa en un pedido que me parece muy humano y que hasta este momento aun no ha sido satisfecho. Es humanidad. Todos sabemos que, al pisar tierra argentina, el equipo de volantes brasileños encuentra a nuestra familia motorista viviendo en perfecta armonía.

* * *

SE ME OCURRE QUE, de una vez por todas, deberíamos estableció que, en nuestro organización, los que, en los días previos de financiarían de nada carrera deberia haber una partida que podría llamarse de la conmoción de los volantes inscriptos, invitados o interesados o que interesan al organizador. Y que parece muy honesto y muy humano que el corredor, en estos casos, reciba una determinada cantidad según la distancia que debe recorrer para trasladarse al lugar de la prueba. De no, que todos, llegado este momento, tendríamos dolores de cabeza. Por ejemplo, el que trastorna la digestión de los amasadores, rosarinos y porteños en este momento.

* * *

YO SOSTENGO, HOY MAS QUE NUNCA, que deberíamos preocuparnos mucho para preparar un buen equipo de volantes y de máquinas para enfrentarlos a los brasileños, que vienen muy agudos y con un gran deseo de vencer. Debe tomarse en cuenta que, contra cuatro coches especiales de carrera, hay que oponer otros cuatro coches especiales de carrera, con cuatro volantes: las buenas ganas de los que han de visitarnos y dispuestos a batallar, porque es justo que los brasileños vengan a buscar un desquite, por ejemplo, de los triunfos que les fueron logrados con Rosa, Coppoli y Fangio.

NUESTRA SECCION TECNICA

En El Día del Camino Inauguran Obras Viales por $ 8.758.336

SUELVE a celebrarse hoy en todo el país el Día del Camino. La obra que en la última década ha desarrollado las autoridades del ramo en favor de las obras viales en la República, va dando sus frutos. Se está en todo nuestro territorio una red de rutas asfálticas de varios centenares de kilómetros y las rutas mejoradas y en preparación dan la pauta del progreso conseguido que vamos experimentando en todos los órdenes. No son ajeno a eso adelanto en material vial los arrieratos automóviles que surcaron a velocidades desarrollando caminos que parecían intransitables y que luego fueron recorridos por los aficionados sin ningún inconveniente en la experiencia de los que podríamos llamar los "pioneros" del automóvil.

IMPORTANTES OBRAS VIALES se inauguran hoy con motivo del Día del Camino. Ellas suman un total de $ 8.758.336, 76, cifra que da la pauta de la importancia de la obra realizada y que no es ajena a nuestro progreso en esta forma: Justo: $ 3.108.821; La Rioja: $ 2.010.935,30; San Juan: $ 2.744.410,12; Corrientes: $ 583.174,41; Catamarca: pesos 707.200,32; Santa Cruz $ 713.013,84; San Luis $ 1.000.000; Ministerio del Exterior: $ 1.571.821,27; Entre Ríos: $ 706.129,52; Chaco: $ 419.831,69; y La Pampa: $ 641.059,71. La obra, pues, es amplia y abarca importantes zonas del país, que van a ser beneficiadas con nuevas arterias vitales en grado sumo en su desenvolvimiento económico.

TAMBIEN LA DIRECCION Nacional de Vialidad ha dado a conocer el conjunto de obras que tienen aprobadas en el trimestre comprendido por julio, agosto y septiembre, cuyo presupuesto total llega a la suma de $ 17.754.365. Estos trabajos se hallan distribuídos en diferentes zonas del país y entre ellos hay algunos de indudable importancia, como el de Firmat y Venado Tuerto en Santa Fe, cuyo costo ha sido calculado en $ 1.571.771; un tramo del camino de La Rioja a Chilecito por $ 1.425.708; y la carretera de Luján a Mercedes en Tucumán, por $ 1.624.996.

EL FOMENTO DEL ARBOLADO en los caminos también se ha incluído en la Dirección Nacional de Vialidad. Los que han recorrido algunos viajes por los caminos de la hermosa provincia de Mendoza, saben bien de las ventajas que significan los árboles a los costados de los mismos. Ahora la mencionada repartición ha resuelto que todos los años, durante el término de 30 días, a partir del 11 de agosto, sus diversas dependencias realicen en todo el país una amplia campaña pro arbolado destinada a formar conciencia sobre la necesidad de conservar los ejemplares existentes

Dos Obras de Sánchez se repusieron Anoche

EL Lisandro de "Los muertos" y el gaucho Cantalicio de "La fragua" volvieron a cobrar vida anoche desde los escenarios porteños de los centros Buenos Aires y Liceo, donde los representaron los elencos encabezados por Mario Danesi y Elías Ricardo Rosas, respectivamente. Absolutamente, la misma comedia, que es una de las obras de Florencio Sánchez resultan vigorosas el paso del tiempo. Dotados que tienen a tener en cuenta los ambientes: gobierno, periodismo, público, etc. Es que, dijo luego el ingeniero Carbone, la institución tiene en su seno competidores mundialmente conocidos y que en la misma mesa discuten problemas comunes con otros ahora, que ello ha ido elementando cada día su mérito, que los representa no solo en el conjunto de las asociaciones similares como gran moral y material sino en todo el país. Como será el prestigio y la confianza mutua adquiridos, que dentro del organismo de la importación tanto valor tiene un voto de la casa más pequeña como el de la más grande, y en tantos años de existencia nunca vimos la necesidad de excluir nuestro sistema democrático, pues, al defender un derecho del automóvil, hemos defendido el derecho de todos los anudos. En sinesis, afirmó el presidente de los importadores, festejamos hoy la libertad da comercio, libertad de poder importarnos como mejor convenga, como mejor deseemos, para poder operar libremente.

En esta forma los importadores han sellado con palabras claras, inconfundibles, y con un acto bien merecido, un hecho trascendental de la vida de nuestra vida, ya que el problema discutido y tratado durante más de cinco años tuvo la solución deseada.

EL TEATRO AL DIA

Cumplirán una Jira por el Interior los Pequeños Cantores de la Cruz de Madera

FINALIZA LA PRIMERA PARTE. — Con las funciones anunciadas para hoy en el Odeón, finaliza la primera parte de la actuación entre nosotros del conjunto de los Pequeños Cantores de la Cruz de Madera. El elenco cumplirá de inmediato una breve jira por el interior, que comprenderá los siguientes puntos: teatro Argentino, de La Plata, mañana; teatro Colón, de Saint Yo, donde actuará por una única audición con el fin de trasladarse en seguida a Rosario, en la sala de cuyo teatro Opera estará actuando entre el martes 7 y 10. Cumplido este programa, los Pequeños Cantores de la Cruz de Madera volverán a esta capital para efectuar dos últimas funciones en el Odeón, el sábado y domingo próximos. Al día siguiente, los integrantes del conjunto emprenderán viaje hacia Chile.

ULTIMA SEMANA. — La compañía de Camila Quiroga, que otro año de su paso por nuestra actuación en el escenario del Argentino, anuncia su última semana de actuación en la citada sala. Como se sabe, cumplirá en el mismo lugar una representación de "Al pie de la cruz", pieza dramática de Antonio de Hoces, con Camila Quiroga y sus compañeros interpretan con singular propiedad.

SUSPENDEN. — El conjunto que en el Alcázar viene ofreciendo el espectáculo denominado "Damas d'or" suspenderá, luego de la función de esta noche, su representación de la citada obra hasta el sábado próximo, oportunidad en que elegirá para preparar un acto de gala y despedida, pues de lo mediato debe iniciar una jira ya programada.

PARA GENTE DE TEATRO. — Anoche, después de los espectáculos habituales, y en función especialmente dedicada a la gente de teatro, se reunió en el Club Argentino de Actores, Alfonsina Alvarez Alvarez, una función en el cine Mitre. En esta oportunidad se exhibió, gratuitamente cedida para estos fines por la Baires, la película "Ultima refugio".

PARTIERON. — Han partido con destino a Rosario los integrantes de la conjunta estable del teatro Colón, quienes van especialmente invitados para realizar un concierto sinfónico en la sala del teatro Opera, de aquella ciudad. Ha organizado el concierto la institución Amigos de El Círculo, un prestigioso entidad de aquella capital. Los componentes de la orquesta del Colón estarán de regreso mañana.

AUDICION CHOPIN. — El famoso pianista Alejandro Uninsky, quien ha venido ofreciendo en el teatro Odeón un ciclo de conciertos que han despertado vivo interés en nuestros medios artísticos, ofrecerá pasado mañana, a las 18.30, en la referida sala, un nuevo recital, dedicado a la obra de Chopin, en la parte temporada. El programa de esta audición, íntegramente dedicado a Chopin, comprende las siguientes piezas: "Balada en sol menor, op. 23"; "Nocturno en mi menor, op. 48"; Sonata en si menor op. 58; "Nocturno, op. 62 en si menor"; "Vals en la menor"; "Nocturno en fa sostenido" y cinco estudios.

EN EL ATENEO. — Los Piccoli de Podrecca dieron a conocer, en el teatro Ateneo, la versión teatralizada del famoso cuento de "Blanca Nieves y los siete enanitos". El trabajo de adaptación ha sido realizado por Vittorio Podrecca.

ALEJANDRO URIBURU

TRATA LA CRISIS TEATRAL. — En la reunión del Consejo Consultivo de autores, actores y empresarios, las delegaciones — nos comunica Argentores — comenzaron a estudiar los problemas concernientes a la crisis teatral, que se consideraron especialmente los recursos y organizaciones respectivas de las tres entidades. Como asunto previo, se resolvió en la próxima reunión, llamada para el martes, el proyecto de reorganización de la entidad de capital y de las filas teatrales por el interior, presentado por el presidente de la Sociedad de Administradores, Héctor Quiroga.

RECITAL. — En Amigos del Arte se presentará mañana, a las 18.30, el violinista Juna Abós, quien interpretará el siguiente programa: "Sonata en mi menor" de Corelli; "Concierto en re mayor" de Mozart; "Capricho vienés", de Kreisler; "Nocturno", de Fibisa; "Tango", de Albéniz-Kreisler; "Zapateado", de Sarasate; y "Allegro", del "Concierto" de Lalo.

GALAS FRANCO-ARGENTINAS. — Con el patrocinio de la Asociación Argentina de Actores se realizará mañana, en el teatro Argentino de La Plata, una gala franco-argentina, que ha sido auspiciosa la semana última. Estos espectáculos son presentados por el actor Florindo Ferrario e intervienen en ellos los comediantes Francisco Ferrarini, Fernando Ochoa, Juan Carlos Dante, Juanne Courtal, Charles Deschamps y Marcel Chabrier, y los artistas argentinos Iris Marga, Alba Lucía, Charli y Swanson y Abel Fleury.

PARA EL JUEVES. — También en el teatro Ateneo, mañana, la compañía de revistas que, bajo la dirección de Enrique Santos Discépolo, ofrecía en esa sala, lo difirió para el jueves próximo el estreno de "La revista del amor", que se representará por esa sala, lo mismo se sabe, dicha producción es original del director Discépolo y Manuel A. Meaño.

El Pueblo se Asocia al Duelo por la Muerte de su Gran Defensor

PROSEGUIMOS hoy la publicación de los juicios periodísticos, que se dedicaron a la desaparición del fundador de CRITICA, señor Natalio Botana.

De "El Imparcial", de 9 de Julio Buenos Aires

"A raíz de un accidente automovilístico, ocurrido el martes último, falleció en el curso del día después de haber recibido los últimos auxilios profesionales, el conocido periodista, el inteligente escritor y especialista en Noticias Breves, el ilustre imprimidor y su director CRITICA, don Natalio Botana, cuyo nombre, en los últimos tiempos precedentes en nuestro país, ha estado ligado a la trayectoria de CRITICA. Sino de esos más de 40 centros de acción, que ejercen su poder, siempre dispuesto a la solidaria intervención en la vida nacional de mucho relieve, no pueden menos que conmovernos, como ningún otro, los sentimientos, ante la noticia que pesarosa llegara de nuestro colega, el periodista.

"Los nombres del fallecimiento del señor Botana, ha llenado una de las dudas en medio de la familia periodística argentina, para los que en un pulgado aguardido templaron en las filas de la prensa, y cuya personalidad, a través de las páginas de CRITICA, supo imponerse con extraordinaria vigor.

Adhesiones

"Por Hugo Lee, Jefe Redac. Mas. Jefe Redac. Gerente, Ernesto Sanz, Jefe Redac

Francisco Suárez Obtuvo un Triunfo Laborioso Frente a "Bombón" Coronado

El Peruano Tuvo un Rival Muy Impetuoso y Valiente

Francisco Suárez (64k200) derrotó por puntos en doce rounds a "Bombón" Coronado (63k200), anoche en el ring del Luna Park.

Los preliminares

En los preliminares a seis rounds cada uno, Pedro Caccia (70k100) le ganó por puntos a Francisco Pergola (63k200) y Toribio Rodenas (68k200) venció por puntos a Pedro Gabriel (63k200).

En el semifondo a ocho rounds Alfredo Lerda (63k300) superó por puntos a Carlos Sánchez (63k300).

Presentaron a púgiles campeonas

Fue presentado desde el cuadrilátero el doble campeón sudamericano mediano y medio pasado Eduardo Flores, que hace días llegara de Nueva Andrómeda. Se anunció que próximamente peleará con el "sapo" Amaya Sanz.

Luego se hizo lo mismo con el gallo de color Rodrigo Teles, calificado en el país del Norte como un emulo rival de Joe Lewis y de también se presentó el campeón Guillermo prieto Arturo Godoy, que también intervendrá en la velada de este sábado, acompañado por los promotores del Luna Park y también de rival en su primera presentación a Teles. Los citados púgiles fueron muy aplaudidos por la concurrencia.

Habrá "catch" el sábado

Se anunció que el próximo sábado se iniciará el campeonato internacional de "catch - as-catch-can" con la participación de elementos de gran calidad que actuaron en anteriores temporadas y atletas nuevos de prestigio.

El match de fondo

Incidió el primer round, con ofensiva de Suárez, mientras que "Bombón" giraba rápidamente sin ofrecer blanco. Empieó la izquierda en directo varias veces. El argentino se empleó enérgicamente, pero chocó con la serenidad de su competidor, resultando las incursiones parejas.

En el segundo round, Coronado

se inició con acierto logrando ubicar el directo de izquierda varias veces. Suárez trató de enviar el puñó a la mandíbula de su contrincante, frustrando a menudo. La vuelta fue de Coronado.

En el tercero y cuarto rounds

Coronado volvió a operar variando el ataque, cambiando la táctica de la vuelta anterior.

El peruano aplicó un cabezazo

En el quinto round, Suárez trató de acertar certeras para cargar a los flancos. En un cuerpo a cuerpo, Coronado, aplicó un cabezazo provocando una herida en el párpado izquierdo. El referee lo detuvo y ordenó. El argentino siguió impetuoso logrando ventaja.

El sexto round tuvo la misma modalidad de la vuelta anterior. En el séptimo, octavo y noveno rounds, Suárez se mantuvo en el ataque, mientras que Coronado abusó de la defensa. Giró zolamente y evidenció la izquierda en directo pero con poca efectividad.

En el décimo round, Suárez obtuvo derecha con potencia a la mandíbula pareció a su contrincante que provocó el cinch. La ventaja del pugil local fue visible.

En el undécimo round, no hubo cambios en las alternativas.

En el último round, cuando faltaban pocos segundos para terminar la vuelta, Coronado apeló un cambio de golpes que entusiasmó a los espectadores.

Herida Provocada por un Cabezazo

Suárez, al recibir un cabezazo de Coronado, sufrió una herida sobre el párpado izquierdo

El Argentino Impuso su Vitalidad

Por EMPIR ELAIR

El combate entre Francisco Suárez y "Bombón" Coronado fué un cotejo entre la reciedumbre y la habilidad. El argentino trató de imponer su punch en un ataque sostenido en el mismo ritmo en el transcurso de los doce rounds, con el fin de no dar tregua a su rival, evitando con tal modalidad que pudiera poner en práctica sus recursos con acierto. El contraste de los estilos proveó escenas de interés que mantuvieron el entusiasmo de la concurrencia hasta el epílogo del encuentro. El campeón peruano dañó con agilidad empleando el directo de izquierda a distancia con éxito, en cambio en el cuerpo a cuerpo abusó de trotar y trabó analando en parte el cauto a la línea baja, que demostró sentir en varias oportunidades. La acción enérgica del "Expresa Payucano" dió resultado después de la sexta vuelta y si bien vióse obligado a emplearse rudamente, por la velocidad del extranjero, logró inclinar la ventaja a su favor merced a su entereza y tenacidad para combatir.

☆ ☆ ☆

El fallo proclamó vencedor por puntos a Suárez. El fallo fué pretido por una parte del público, mientras que la mayoría aplaudió la decisión.

Suárez actuó en mejor forma que en el match efectuado en el mes de agosto próximo pasado con Amelio Pleda. Demostró más energía y empleó el golpe con seguridad de distancia. En las primeras vueltas actuó equivocado, insistió en castigar a su adversario a la mandíbula, marrando con frecuencia ante el exquisito oportuno del peruano. En el quinto round después de recibir un cabezazo que le provocó una herida en el párpado izquierdo, cambió de táctica dirigiendo el punch a la línea baja. En la décima vuelta, sorprendió a su oponente con una recia derecha a la mandíbula dejándolo parado; sin embargo no supo aprovechar la ocasión. Medio "noqueado" para seguir castigo por el afán de buscar un punto vulnerable, dando margen a que el púgil de color reaccionara. No obstante logró rehabilitarse de su última performance.

☆ ☆ ☆

"Bombón" Coronado volvió a justificar que poco vastos recursos y gran serenidad en el ring. Los momentos críticos sabe disimularlos con habilidad, mediante espontáneas reacciones que no tienen mayor eficacia pero contienen impresionar a cierta parte del público. Actuó con felicidad en la primera faz del match. Luego tuvo que valerse de su experiencia para atenuar la extraordinaria vitalidad de su competidor. A raíz del castigo a la línea baja y acazapado trató de salvar la situación difícil, abusando de la defensa y de trapiñuelas. En el último round, justificó, una vez más, su viveza boxística. Cuando faltaban diez segundos para finalizar el match aceptó un cambio de golpes que proveó el entusiasmo de sus admiradores y contribuyó a desconcertar a cierta parte del público, al darse el fallo por la tarda reacción, más espectacular que efectiva.

Diez y Seis Pugilistas Pelearon en la Selección

Anoche prosiguió la selección pugilística para el campeonato argentino de veteranos, organizada por la Federación Argentina de Box con el siguiente resultado:

Peso pluma: Pío Ventura Pereyra (Mafiense) se impuso por puntos a Norberto Gutiérrez.

Peso liviano: Oreste Rosario (Royal) venció por k. o. en el segundo round a Francisco Sassone (Grafa). Ricardo Piracini (Boca Juniors), ganó por puntos a Elías Romero (Varela Park). Isaac Moreno (Grafa), en igual forma a Miguel Ródenas (National).

Peso medio mediano: Luis García (River Plate), superó por puntos a Antonio Martín (Del Belgrano).

Peso mediano: Guillermo Rodríguez (Royal), dominó por puntos a Alejandro Vázquez.

Peso medio pesado: Francisco Parizzo (La Cebolla), derrotó por puntos a Eduardo Brom (Grafa) y Luciano Courtois (Fisterna), a Bernabé Martínez.

Despierta Interés la Prueba del Touring Club Argentino

En estos días la Comisión de Deportes del Touring Club Argentino ha completado la organización del próximo Gran Torneo Automovilístico a la ciudad de San Pedro. Es sido una labor intensa, bien llevada y que desde ya tiene un sello de garantía en cuanto se refiere a la realización de las diversas pruebas que compondrán el próximo torneo. La prueba mayor consiste en a ida a San Pedro por la ruta de Rosario hasta la Arrecifes, desde donde arranca el camino de tierra que va hacia San Pedro. El promedio volverá a ser de 80 kilómetros por hora, pero esta vez la localidad finalista tendrá un factor eficiente que evitará lógicamente cualquier engaño. La "alerta" basada en bancazos y en una controlación a la vista imprime un nuevo aspecto al certamen y resultará sumamente agradable. En cuanto a las 6 pruebas suplementarias que compone el torneo consisten en una vuelta al circuito local, que mide 5 kilómetros y una prueba de obstáculos en la misma pista y sobre la misma distancia. Esta prueba de obstáculos, que se aumenta mucho a los tradicionales "cross-country" del Viejo Mundo, despertará la atención al gran público de San Pedro.

Los diversos parciales de la prueba a San Pedro y el tiempo a emplearse para recorrerlos son estos: Buenos Aires-Pilar, kilómetros 47,5 en 35 minutos; Pilar-S. Antonio, kilómetros 38,5 en 34 minutos; S. Antonio-Arrecifes, kilómetros 62,2 en 47 minutos; Arrecifes-San Pedro, 62,2 en 48 minutos. El tiempo total será de 2 horas 34 minutos para recorrer 252,4 kilómetros. Habrá una tolerancia de 5 minutos en más en los tiempos de paso y llegada que corresponda a cada control, lo que se penalizará con un punto por cada minuto en más o en menos sobre que horario. El puntaje del "alerta" será el siguiente: un punto por confundir el color del fondo de las banderas, un punto por confundir el color de las franjas, un punto por confundir el lado del camino (izquierda o derecha) y un punto por confundir los dos kilómetros entre los cuales fué vista cada una de las banderas.

Inscriptantes previos

El ganador absoluto recibirá la llave simbólica de la ciudad de San Pedro, cuyo peso será de 300 gramos y valor de 2500 pesos. Al segundo corresponderá el escudo de la ciudad de San Pedro valor de 1000 pesos; a los dos terceros, medallas de oro; a los cuatro cuartos, medallas de oro y plata; a los seis quintos, medallas de vermeil y a los diecisés sextos medallas de plata.

El torneo queda abierto para todos los automovilistas de ambos sexos que posean libreta de conducir. Las inscripciones, cuyo costo es de 50 pesos para los socios del Touring Club Argentino y 60 para los demás, se recibirán hasta la cantidad de cien, y en último caso hasta el 21 de octubre, a las 18 horas.

Los primeros inscriptos

1 Tito Shelder, con Chevrolet.
2 Américo Rafaele, con Chevrolet.
3 Emilio J. Más, con Ford.
4 Tomás Marquinez, con Ford.
5 Osvaldo Riesco, con Ford.
6 Crescencio Sarl, con Ford.
7 Angel Pascinali, con Lincoln.

La A. de Volantes Tratará la Solución de un Conflicto

La Presidencia de la Asociación Argentina de Volantes compenetrada de la actual situación de sus asociados y en especial de los corredores en actividad, en vista de algunas informaciones contradictorias sobre la participación de los mismos en las carreras de parques y pistas que se anuncian para en breve, ha resuelto convocarlos a una reunión extraordinaria que se efectuará mañana a las 21, en la sede social Carlos Pellegrini 62, para dilucidar la situación que se les plantea y prestar, como siempre, su colaboración tendiente a solucionar todo problema que interese directamente a sus asociados y prestar al mismo tiempo su apoyo para la misma solución que conceran a las entidades organizadoras de los certámenes automovilísticos, completando así con la base fundamental que rige la entidad.

EL DIA DEL CAMINO, ES UN SIMBOLO DEL PROGRESO DEL PAIS

Al cumplir la Dirección Nacional de Vialidad su noveno año de vida, la celebración de un nuevo Día del Camino — que ya es un acontecimiento nacional — encuentra al organismo en progresiva acción, para afianzar en sus distintas formas el progreso vial del país.

Arduo ha sido la labor de la Dirección Nacional y lo es tanto más en momentos en que la situación general del mundo incide en el aspecto económico del país y demanda mayor cautela y un concepto más severo y racional de las inversiones. No obstante, como la inversión en construcciones de interés público está precisamente dentro de esas normas, no solamente no ha disminuido el ritmo de su labor, sino que lo ha acelerado.

La conmemoración del Día del Camino tiene la virtud de que los problemas de vialidad adquieran más resonancia y el público se familiarice con ellos, apreciándose así, en forma terminante, las ventajas de la ley que vino a dar impulso a una marcha detenida hasta entonces por falta de un régimen orgánico.

La obra en cifras

A pesar de la situación creada al país por los sucesos europeos, que trajeron para la labor caminera algunos entorpecimientos, las cifras que siguen atestiguan la importancia de la obra realizada.

En los 8 primeros meses de 1941 fueron construídos, con el Fondo Nacional de Vialidad, 1.555 kilómetros de la Red Nacional de Carreteras; 1.056 kilómetros de caminos de Coparticipación Federal y 645 kilómetros de accesos a estaciones ferroviarias. Esto hace un total general de 3.256 kilómetros.

Las inversiones totales de la Dirección desde el 1 de enero de este año hasta el 31 de agosto, suman $ 38.667.241, que corresponden a la suma a estos parciales: Red Nacional 42.048.299.—; Coparticipación Federal, $ 14.636.600 y Ley 5.315, $ 1.982.342.

La importancia de la obra realizada por la Repartición vial en el transcurso de sus nueve años de existencia se destaca aun más contemplada en conjunto.

Las inversiones totales desde 1932 hasta el 31 de agosto de 1941 suman a $ 268.431.153 m.n. obras de la Red Nacional; a $ 114.653.756 las efectuadas con fondos de Coparticipación Federal y a $ 21.751.254 lo gastado en caminos de acceso a estaciones ferroviarias. El gran total es de $ 534.835.143 m.n.

El kilometraje total de obra terminada suma 54.203 kilómetros, o sean 17.576 para la Red Nacional, 27.896 para Caminos de Coparticipación Federal y 8.731 para los de acceso a estaciones, respectivamente.

Están en ejecución alrededor de 7.000 kilómetros de caminos para la Red Nacional.

Es propósito firme de la Dirección continuar con este acelerado ritmo en la labor, a efecto de que los justos requerimientos de mayor conveniencia vial puedan ser atendidos lo más pronto posible, para que los indiscutibles beneficios de las nuevas carreteras se reflejen cuanto antes en la economía nacional.

Lo recaudado por concepto de impuesto a la nafta y sus derivados llega a $ 55.482.589, 74 m.n. en los seis primeros meses del año.

Ruta No. 20. Tr. Cauceto — San Juan. Puente sobre río San Juan

Ruta No. 40. Puente sobre río Mendoza, Mendoza

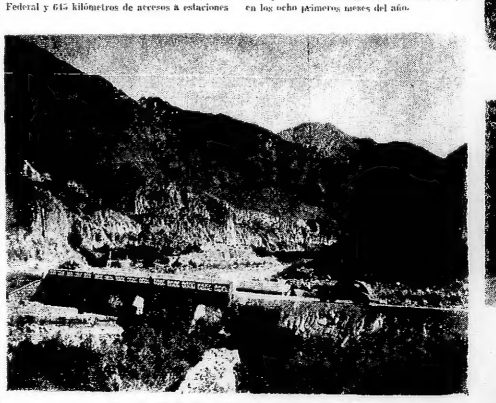

Ruta No. 20. Tr. Cerro Blanco — Calingasta, San Juan

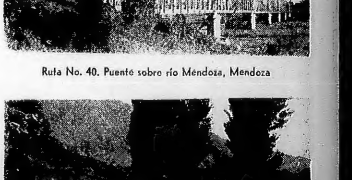

Ruta No. 40. Cuesta de Miranda, Cachiyuyal, La Rioja

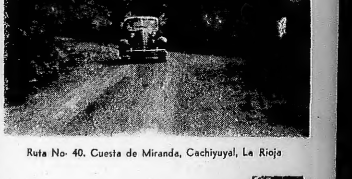

Ruta No. 40. Cuesta de Miranda, La Rioja

INVERSIONES

FERROCARRILES	LEY 12625 Red Nacional Construcción de obras	Conservación y gastos	Totales	Coparticipación Federal	LEY 5315 Caminos de acceso a Estaciones Construcción obras	Conservación y gastos	Totales	TOTALES GENERALES
Hasta 1940	228.276.485	106.134.324	334.410.809	100.616.336	19.759.973	675.949	20.435.922	455.463.067
8 primeros meses 1941	31.351.813	10.696.483	42.048.299	14.636.600	1.812.893	169.449	1.982.342	58.667.241
Totales	259.628.298	122.830.807	382.459.105	115.252.936	21.572.866	845.398	22.418.264	514.130.308

LONGITUDES DE CAMINOS CONSTRUIDOS

Tipos de Calzada	LEY 12625 RED NACIONAL Hasta 1940	8 primeros meses de 1941	Totales	Coparticipación Federal 1933/940	8 primeros meses de 1941	Totales	LEY 5315 Caminos de acceso a Estac. Ferrov. 1933/940	8 primeros meses de 1941	Total	TOTALES
Obras Rás. Km.	10.143	879	11.022	21.659	502	21.561	7.842	586	8.430	44.013 Km.
Mejorados Km.	2.918	630	4.508	2.296	525	2.821	390	96	486	7.807 Km.
Paviment. Km.	1.509	25	1.534	483	29	512	14	1	15	2.483 Km.
TOTALES Km.	16.021	1.555	17.576	24.840	1.056	27.896	8.176	645	8.831	54.303 Km.

RADIO SCHOOLS CORP.
Av. de MAYO 963

¡PEPE, tienes un magnífico desarrollo! ¿Tardaste mucho tiempo en ganarlo?

¡NADA DE ÉSO! ¡El Sistema ATLAS, de TENSIÓN DINÁMICA hace crecer músculos PRONTO!

¡Ésta es la clase de HOMBRES que Ayudo a Desarrollar!

Charles Atlas

Fotografía reciente de Charles Atlas, sin retoques. Esta vez quedó ganador del título de "El Hombre Más Perfectamente Desarrollado del Mundo"

J. C. O'Brien Gave Cross Atlas. Los Angeles California

¿Me permitirá probarle que puedo HACERLO un HOMBRE NUEVO?

No me importa lo joven o viejo que sea usted, o si es avergonzado de su actual condición física. Si usted puede estirarse, levantar sus brazos y doblarlos, le puedo agregar SÓLIDOS MÚSCULOS a sus bíceps — sí, en ambos brazos y en muy poco tiempo. Solamente 15 minutos al día, en su propio hogar, es todo el tiempo que le pido. ¿Y sin costo alguno para usted si fracaso?

Yo puedo ensanchar sus hombros, fortalecer su espalda, desarrollar su cintura muscular completa. ¡POR DENTRO Y POR FUERA! Yo puedo agregar algunos centímetros a su pecho, dotarlo de una presión como de resortes y hacer que sus piernas sean ágiles y poderosas. Puedo darle fuerza nueva a sus órganos, ejercitar esos órganos internos, ayudarlos a que llene su cuerpo de vigor, energía y vitalidad sorprendentes. Es todo que no le quede el menor motivo para sentirse débil o pequeño. Antes de terminar con usted, haré que todo su cuerpo muestre una nueva y admirable estructura muscular.

La Cosa es Mi Secreto

"Tensión Dinámica" es el secreto. Es el verdadero Método Natural que yo desarrollé para cambiar mi cuerpo de un ALFEÑIQUE zaquizamí y debilucho que era a los 17 años de edad, en mi presente físico de superhombre. Millares de otros sujetos han llegado igualmente, a ser ejemplares magníficos de solidez, siguiendo mi método, que cuesta por completo de apuntes o de medios artificiales engañosos. Cuando usted haya aprendido a desarrollar su fuerza por medio de Tensión Dinámica, se sirá sorprendido de lo que puede hacer por usted. Y que no tiene que ser un hombre grande y musculoso para ser un HOMBRE FUERTE y atlético, y también poseer músculos duros como el Acero de Toledo.

CHARLES ATLAS Dept. 115 East 23rd St., Nueva York, N. Y., E. U. A.

Quiero la prueba de que es cierto lo que dice Tensión Dinámica hará de mí un hombre grande y musculoso. Sin costo, sin obligación y sin compromiso, envíeme el interesante folleto de 64 páginas "El Hombre Más Perfectamente Desarrollado del Mundo".

Señor
Dirección
Ciudad
Provincia

Alma Torera

Por DON JUAN EL ZORRO

... y dame fuerzas, Dios mío, para devolver a Miguelito, ojo por ojo! ...

HIPOCRESIAS

Lo que yo hice no tiene ningún mérito.

ACERTO

La señora lastimada en el accidente fué a la Asistencia Pública, donde uno de los médicos de guardia la atendió. Le examinó la herida, la lavó, la desinfectó y exclamó:

—No entiendo bien esto. Es una moredura muy chica para tanto de un golpe y muy grande para ser de una bichera.

—Usted acertó, doctor — contestó la señora — me mordió una mujer.

DISCUSION

Los expertos sostienen una nueva y curiosa rencilla conyugal, a la que quizás pueden terminar la señora, diciendo:

—Una palabra más y me tiro por la ventana.

—Sube al primer piso — contestó el marido — y cumple la promesa.

RICO TIPO

Creía que el consejo directivo de la Academia de la Lengua lo diría al verle a usted tambien y vocales y que nunca ha hecho ni una sola consonante.

REFLEXION

El amor es una enfermedad que empieza con una fiebre y termina con un dolor.

ANECDOTA

Pirandello asistía al ensayo de una de sus obras, que no salió del todo a su gusto. El que estaba peor, era su autor que al hacer el papel de un débil mental. Pirandello se dirigió a él en un aparte y le dijo:

—Más naturalidad, amigo, más naturalidad... Cualquiera diría al verte a usted que nunca ha hecho ni idiota en su vida!...

LE INDICO EL MEJOR CAMINO

TENIA muy poca experiencia en el volante. Corría a toda velocidad con su coche, pues necesitaba llegar a la ciudad cuanto antes, a fin de firmar importantes documentos. El automóvil chocó por fin contra un árbol, y la necesidad del caso obligó a hacer una brusca maniobra. Su auto se precipitó contra la pared de una casa, la derribó y el vehículo se detuvo, con su interior completamente destrozado, en medio de una sala de una sola habitación. Sentado en su asiento, una señora de edad tejía un suéter. No se inmutó ante la brusca llegada del inopinado visitante, ni se asustó tampoco ante el estrépito que causó el coche al destrozar la pared.

El conductor se desató en excusas, ofreciendo reparar todos los daños causados.

—No se preocupe por eso, señor — contestó enseguida la dama — Ha sido una fatalidad.

—De veras, señora — dijo el conductor —, yo tengo urgencia de llegar a la ciudad y no sé el camino.

—Es fácil — contestó la señora — Tome por esta puerta, cruce todo el comedor y el hall y salga por la pared de la sala donde está el piano...

LA COPLA DE HOY

Ojos negros de mi vida,
no hiera usted más,
llorarán cuando me muera,
sangre vivo y colorada.

HABIA POPAR

El vagabundo terminó de contar a su interlocutora, en la puerta de la casa de ésta, la tremebunda historia de sus desgracias, con el objeto de ablandar su corazón.

—Pero, buen hombre!... — contestó la interlocutora — esta historia me suena a hueco...

Esto es el inconveniente, señora —repitió lo más fresco el hombre— de hablar con el estómago vacío.

NOVELA SUPERSINTETICA

El farmacéutico leyó 2.00 y era alto. El fiscal presenta la receta como prueba.

LA NUEVA RICA

El notre murió de pulmonía: su "descenso" se produjo a mediando-che.

Argumentos de cine rechazados

PLANCHA

El señor salió de su dormitorio en fuja a la cocina, donde la sirvienta estaba preparando la comida.

—Saba —le dijo furioso— ¿cuántas veces he de decirle que no debe ninguna bañera por limpiar? Acabo de hallar una sobre la cocina de mi cama y la he tirado a fuego...

—¡Santo Dios!... —exclamó horrorizada la sirvienta— no me atrevo a tolerarla. ¡Era el vestido de fatiga de la señora para el baile de esta noche!...

☆ LA PERCANTA DEL BULIN ☆

(Historia rante en cangyque con sabor a tronco de cheeron)

RESUMEN DE LOS CAPITULOS: El número de adoquines de la avenida Estrecha acaba a pasos siguientes: A Guillermo Fidelio Alberto Hipólito Tony y Alberto Mamaduchos. Los tres hijos de Don Alberto Mamaduchos, viudo y rico. Don Alberto Mamaduchos, viudo y rico. Don Alberto Mamaduchos, viudo y rico.

CRITICA AVENTURAS — LAS HISTORIETAS MAS POPULARES EN LA ARGENTINA — CRITICA COMICAS

LOS LUNES EN MULTICOLOR — LOS MIERCOLES EN MULTICOLOR

DICK BRADFORD ("El misterio del supersrratoplano") — A Toda Vela — por CLARENCE GRAY

EL GUARDABOSQUE SOLITARIO — Es Honrado Como él Solo — por ED. KRESSY

EL RATON MICKEY — Primer Negocio — por WALT DISNEY

EL PATO DONALD — ¡No Falta Más! — por WALT DISNEY

CESAR, EL CAPITAN SIN MIEDO — Enojo Temprano — por ROY CRANE

LOS LIOS DE ESPAGUETI — Sirenas en el Conmutador — por SEGAR

LA PATRULLA POLICIAL — Aullidos Trágicos — por HARLIE CHIND

DON JACOBO EN LA ARGENTINA — Cosas de Viejo Amarrete — por CLIFF STERRET

LO LLAMAN BURBUJA — Es el Rey Midas — por AD CARTER

MUTT Y JEFF — ¿Se Habrá Lavado? — por BUD FISHER

EL ESCUADRON DE LA GUARDIA RURAL — En Viaje — por ZANE GREY

JUFFT ES COMO TODAS — Impacto en la Cabeza — por HOFF

EL HOMBRE RELAMPAGO — Refugio Impenetrable — por ALEX RAYMOND

BREVES TRAGEDIAS DE LA VIDA MODERNA — Con las Manos Atadas — por JIMMY MURPHY

VIENDO ESTRELLAS — Tres Artistas del Terror — por FEG MURRAY

LA JUVENTUD DE BUFFALO BILL — Quieren Dejarlo sin Vida — por H. O'NEILL

EL PIBE PIRAÑA — Por Paracaídas — por ANDERSON

GASPAR — Lo Mismo Alcanza — por F. OWEN

—Lo lamento, Gaspar; todas las toallas de baño están ocupadas, pero aquí tienes un papel secante!

MARLENE DIETRICH EJERCE SU HECHIZO FATAL EN "AQUELLA MUJER"

MARLENE DIETRICH con George Raft y Barton Mc Lane en una escena de la producción dramática "Aquella mujer", que la Warner Bros. convierte para pesado melodrama en el cine Ambassador y en la cual también actúa, bajo la dirección de Raoul Walsh, el recién actor Edward G. Robinson

Estrenos de la Semana

EN LA PANTALLA

ONCE películas, nueve norteamericanas, una australiana y una italiana, se anuncian para esta semana, en calidad de estrenos, y de acuerdo al siguiente orden:

"Marlene Aquella mujer". Comedia dramática de Warner Bros., con Marlene Dietrich, Edward G. Robinson y George Raft, dirigida por Raoul Walsh. En el Ambassador.

"El secreto del difunto". Film policial de de Warner Bros., con Dennis Morgan y Elizabeth Earl. En el Ambassador, de complemento.

"Espías modelo". Comedia de Universal, con Jean Blondell y Dick Powell, dirigida por Leigh Jason. En el Splendid.

"Diamante negro". Film de aventuras, con Edward Arnold y Andy Devine, dirigido por Chrysler Cabanne. En el Sulpacha, de complemento.

"Miércoles: "Los bohemios del barrio". Comedia musical de Paramount, con Bing Crosby, Mary Martin y Basil Rathbone, dirigida por Victor Schertzinger. En el Normandie.

"El fantasma del castillo". Film rural de Paramount, con Richard Fix, Patricia Morrison y Bob Fetter, dirigida por Lesley Selander. En el Normandie, de complemento.

Jueves: "El cabo rasa". Comedia cómica de Paramount, con Bob Hope y Dorothy Lamour, dirigida por David Butler. En el Opera.

"Las tarantulas del Santo". Comedia policial de R. K. O. Radio Pictures, con Hugh Sinclair y Sally Eilers. En el Opera, de complemento.

"Canilla...". Película italiana, con Alberto Pisani. Drama épico australiano presentado por Universal con Grant Taylor y Sally Bryant, dirigido por Charles Chauvin. En el Ideal.

"Decencierto conyugal". Comedia romántica con Tom Brown y Nan Grey de Universal, dirigida por Otis Garrett y Paul Gerald Smith. En el Ideal, de complemento.

Sobre George Raft y Edward G. Robinson

El próximo martes en el cine Ambassador, la Warner Bros estrenará la película extraordinaria "Aquella mujer" (Manpower), que tiene como protagonista a Edward G. Robinson, Marlene Dietrich y George Raft. Juntamente con el film, se dará a conocer, como complemento, un film de tema policial, titulado "El secreto del difunto" (River's End), interpretado por Dennis Morgan y Elizabeth Earl.

"Aquella mujer", que se anticipa como un film de acción, narra la historia de dos amigos a quienes separa la presencia de una mujer fatal. Dirigida por Raoul Walsh, completan el reparto Frank Mc. Hugh y Alan Hale.

"Aquella mujer" es una historia original escrita para la pantalla de Richard Macaulay y Jerry Wald.

En el transcurso del film, Marlene Dietrich canta una melodía de A. Frank Loesser titulada "El mentir y yo recordarás", donde tiene oportunidad de lucirse, como en todo el transcurso del film.

Con Gran Exito se Repuso en la Sala del Cine Gran Rex "Lo que el Viento se Llevó"

Tal como Metro-Goldwyn-Mayer lo anunció con motivo de su estreno, en setiembre de 1940, "Lo que el viento se llevó", la magnífica producción en technicolor de David O. Selznick, se acaba de repetir en el Cine Gran Rex a un año de su estreno, con un éxito similar al que obtuvo anteriormente.

El anuncio de su presentación en esta sala había provocado gran expectativa, confirmada por la concurrencia de nutridos auditorios. El hecho de exhibirse el film a precios rebajados constituye un factor importante para su éxito actual, siendo interesante constatar además que muchísimas personas que ya lo habían visto una o más veces, volvían gustosas, a admirarlo nuevamente.

Realización en gran estilo

"Lo que el viento se llevó" versión de la difundida novela de Margaret Mitchell "Gone With the Wind", fué producida y ejecutada en gran estilo, sin escatimar el más mínimo recurso para que constituyera una obra que representase las virtudes y potencialidad del cinematógrafo norteamericano. Escenarios reconstrucción de ambientes, interpretación, colorido, calidad de los astros, del director y del personal ejecutivo, todos los elementos que contribuyen a valorizar una producción, no dieron otra medida al criterio exigente de D. O. Selznick, hombre de extraordinaria visión, que apenas leyó la novela de Margaret Mitchell, adquirió sus derechos, comprendió que estaba ante un material susceptible de ser vertido en escala gigante. Se dice que lo que hizo el genio es su poder de expresión. A Selznick se expresó buscando siempre, todos los detalles la suprema, lo perfecto. Así como un relato valioso, efectivo original, puede ser transportado al cine con un criterio restringido de síntesis y adaptación, Selznick supo reunir todos los recursos de la industria en su creación. El resultado, es ampliamente conocido por todos.

Ambiente sonoro

Personajes como Rhet Butler, Scarlet O'Hara, Ashly Wilkes y Melanie Hamilton, son hablados cautivado a través de la novela, conservan vida singular bajo la interpretación de Clark Gable, Vivien Leigh, Leslie Howard y Olivia de Havilland. El ambiente sonoro—y señorío imperia el otro extremo de exclusividad—de las nosotrosnuestras de Norteamérica, es sabiamente dominado por la Guerra de Secesión en que las fuerzas del norte, conducidas por Abraham Lincoln, determinaron el fin de la era de los terratenientes y la consolidación de los estados de la Unión, todo ello es relatado en forma que constituye una suerte de moderna epopeya, colorida y vibrante.

Exhibición sin cortes

La duración del film es inusitada: aproximadamente cuatro horas de proyección, que incluyen un breve intervalo. Ni un solo pie de película ha sido eliminado o modificado. Intacto, tal como salió de los estudios, "Lo que el viento se llevó" se exhibe y seguirá exhibiendo en la más mínima alteración, conservándose el espíritu y la forma que la Eupimio Selznick.

Un gran despliegue informativo, tanto el año próximo pasado como ahora, ha rodeado a la presentación del film en nuestro país, contribuyendo a crear la expectativa que merece y orientando al público sobre sus valores.

El honor de "Lo que el viento se llevó" es en siguiente: Matinée todos sábados, domingos y feriados: 12.15 horas; Vermouth: 16.30 horas; noche: 21 horas.

Anuncia Metro-Goldwyn-Mayer que el film no volverá a ser exhibido en ninguna otra sala, por lo menos hasta marzo de 1942.

Para Consuelo Abad y Héctor Calcagno, Resultó Grata la Filmación de "La Hora de las Sorpresas"

Elogian el Asunto y la Realización

LA contratación de Consuelo Abad, veterana actriz del teatro de habla hispana, y de Héctor Calcagno, experimentado actor de nuestras tablas y de cine nacional, para integrar el elenco de "La hora de las sorpresas", revela la importancia que en la Baires se confiere a los papeles de segundo plano, lo que hace que los repartos de sus películas tengan ataqué una homogeneidad total.

Recientemente, hemos conversado con Consuelo Abad y Héctor Calcagno y algo de su entusiasmo ya reproducido en párrafos posteriores.

Debuta en el cine

El teatro —nos dice Consuelo Abad— ha sido y es mi gran amor. Hace tiempo que el teatro llena mi vida y lo considero tan necesario como el aire que respiro. El teatro es mi vida misma. Sin embargo, lo confieso, nada ahora en mi una pasión que si no es inquietante llega a tenerme entusiasmada y preocupada: el cine. Llegué al cine casi sin darme cuenta. Me vinieron a buscar y fui. Aun no sé porqué. La cierto es que de hacerme la primera me encontré, miedosa y turbada, frente a las cámaras de los estudios Baires. Me tomaron una prueba y más tarde me dijeron que yo había sido seleccionada: "Su prueba ha sido satisfactoria; queda incorporada al elenco de "La hora de las sorpresas". Realmente la hora de las sorpresas ya había llegado para mí. Volví, filmé, y ahora hablo del cine con un entusiasmo tal vez demasiado juvenil para mis años, o digamos más bien despistando, para mi condición de actriz de carácter. Claro que no olvido el teatro. Lo sigo amando y lo quiero. Pero volvería a filmar con gusto. Sobre todo en la Baires, donde todo respira cordialidad y simpatía.

Comedia risueña... y algo más

De "La hora de las sorpresas" se ha dicho—agrega Consuelo Abad—que es una comedia amable, intrascendente, risueña. Es perfectamente cierto. Pero es algo más. Es, a pesar del aparente tono frívolo que conserva durante todo su desarrollo, una obra humana, y hasta si se quiere alecionadora. Enseña que el dinero no es todo en la vida, y más aún que el dinero no puede valer frente a las deazones sentimentales. Rita, la heroína del film, es una chica millonaria, que se sabe dar toda clase de gustos y satisface todos sus caprichos de niña mimada. Sin embargo, en el fondo, no es más que una pobre chica, a la que en un momento determinado de la trama angustia el no poder vivir plenamente el más bello y sincero de sus sueños: ser amada por quien ama. Es una situación conocida que tiene, naturalmente, una solución feliz, pero que conmueve humanidad a la historia graciosa y entretenida.

Personaje de "Metamorfosis"

Mi personaje es sencilla. Tal vez se me hizo algo complicado en la realización, dada mi calidad de debutante en el cine. Pero creo haber sortiado bien esas dificultades y lograr que en la pantalla no se transparente mi nerviosidad. Mis compañeros dicen que estuve bien. Pero ellos son muy buenos... y el público también lo es. Yo califico a mi papel de "Metamorfosis circunstancial", ya que de simple ama de llaves, si prefieren, de dama de compañía de la niña millonaria, paso a oficiar por voluntad de las libretistas, de mamá de la niña y me veo en la obligación de mostrarme afectuosa y hasta enérgica con mi propia ama. Este enredo nos hizo mucha gracia durante la filmación. Y eso que viendo las cosas desde adentro se pierde parte del encanto. Por eso creo que "La hora de las sorpresas" va a proveer momentos de verdadero deleite en los espectadores.

Un feliz desencanto

Rosita Moreno, experimentada en trabajos de "cet", fué para mí una colaboradora eficaz, a la que debo más de una indicación útil. Es cierto que Daniel Tinayre actúa con una celeridad y una naturalidad tan grande que en ningún momento me hizo ardua la tarea. Yo tenía por referencias una idea equivocada de lo que era un estudio por dentro. Había llegado a creer que era poco menos que un suplicio. Estuvo atendiendo largas horas de espera, rivalizad entre los compañeros, gritos desatinados del director, y que sé yo cuántas cosas más. En eso sentido, y nos alegro de ello, la Baires y Tinayre me desilusionaron.

"La hora de las sorpresas" —concluye Consuelo Abad— tiene que gustar mucho. Aparte del tema, bullicioso y jovial, con un diálogo travieso en el estilo de Estaban Serrador, en los cuadros musicales y en los cuadros de la Danza Boemia, en la voz y presdtancia fisica de Esteban Serrador, en los cuadros musicales del maestro Francisco Balaguer, en las modernas escenografías de Gregorio Cecchi, en los vistosos cuadros musicales y en un sin fin de detalles que han sido cuidadosamente observados. ¿Se pues de pedir más?

Habla Héctor Calcagno

Llevo realizados 29 películas —nos declara Héctor Calcagno— y he trabajado en todos los estudios locales. Confieso, sin embargo, que nunca me encontré tan cómodo como en la Baires y que nunca se me dejó moldear un personaje en la forma como lo pude hacer con el Santomauro de "La hora de las sorpresas". Ustedes no se pueden imaginar cuánto vale para un actor ese respeto hacia la persona y hacia su arte. Baires ha sido la primera empresa productora argentina que ha pensado en serio en el cómico, en rodearlo de esa atmósfera de comodidad y limpieza que se hace indispensable para el trabajador honesto. Nadie ha hablado todavía de los camarines de la Baires. Sin embargo es, a mi juicio, un factor primordial y una prueba de consideración a las que llevan todo un entusiasmo y su capacidad para volcarlo sin rodeos en cada película. En Baires, cada intérprete tiene su camarín, dotado de todo lo que puede hacer más confortable su reposo, en los intervalos de la filmación, y de todo lo que hace falta para presentarse en el "set" en un estado óptimo físico y espiritual. Parece fantasía o exageración, pero créanme que no es más que el deseo de que uno, en un chirril y que no es la mismo andar haciendo cabeza de silla en silla y de rincón en rincón que tener un matiño sofá donde repone energías. No ignoro que los estudios argentinos, en general, están cuidando ese aspecto, pero ha sido la Baires la que ha dado el primer — más decisivo paso hacia esa perfeccionamiento indispensable.

El respeto al artista

Otra cosa que me encantó en Baires, y reconozco que Daniel Tinayre tiene ingerencia directa en ello, es el respeto hacia la personalidad artistica del intérprete. Pocas veces, en mi larga carrera, he podido hacer un personaje como yo lo sentía. Casi siempre los directores han deformado mi modalidad de acuerdo a una forma de pensar generalmente equivocada. Yo creo que un director debe limitar a definir un personaje con toda precisión, lo matices, pero dejando un margen al actor para que explaye en el sus recursos individuales. No es posible anular lo que hay de estrictamente personal en la labor de cada artista. Daniel Tyrnine me llamó y me dijo: "Este es Santomauro, su personaje en "La hora de las sorpresas". Anunciante radio, de acento donjuanesco, rico "hobby" consiste en registrar a las chicas trasquitos de la lotería cuya propaganda realiza. ¿Cómo lo haría usted?" Se la demostraré. Nos pusimos de acuerdo y yo no se me hizo una observación en toda la película. Bien, pues, mi papel en "La hora de las sorpresas" a mi entera satisfacción. Soy, por lo tanto, el único responsable de las fallas de que adolezca.

Contento y optimista

Hasta ahora —agrega Héctor Calcagno— no me había atrevido a dejar el teatro por el cine. Siempre había relegado el trabajo cinematográfico a un segundo plano. Pero Baires me ha inspirado confianza como para alentar esa decisión. Por primera vez en mi vida rechazé una oferta teatral para dedicarme de lleno a mi trabajo en "La hora de las sorpresas" y ante la posibilidad de futuras actuaciones en la casa, si es que mi labor les ha dejado contentos.

Sobre la calidad y eficacia de "La hora de las sorpresas" no quiero insistir porque ya he hablado bastante de ello y no sólo podría unir mi opinión favorable a la de mis compañeros. Pero deseo hacer constar que me he asombrado la forma de trabajar de Daniel Tynaine, con una seguridad y una precisión absoluta, aun en las dificultosas escenas de conjunto en que le he visto manejar la monumental grúa como si fuera un juguete. También veo en la eficacia de los intérpretes, cada uno en tipo y actuando con entusiasmo, que nada de formar uno de los elencos más homogéneos de nuestro cine.

CONSUELO ABAD Y HECTOR CALCAGNO

"Los Bohemios del Barrio"

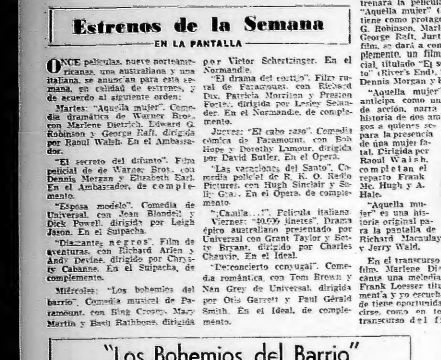

UNA ESCENA de la comedia musical "Los bohemios del barrio", con Mary Martin, Bing Crosby y Basil Rathbone, que la Paramount dará a conocer el miércoles próximo en el cine Normandie junto con "El drama del cartón"

Robert Young es un Caballero Elegante

Hombre elegantes de Hollywood —uno que decididos porque ha surgido un peligroso rival!

Y es apuesto caballero es nada menos que Robert Young.

En la nueva película Metro-Goldwyn-Mayer: Married Bachelor el actor luciré valentón trajes distintos... y dos a la última moda. La nueva indumentaria de Young incluye desde lujosas pijamas, ropa de deporte, trajes de antiquita hasta sombreros de copa. Como escudo-autor de un libro sobre la "Filosofía del matrimonio" viene a convierte en el Rodo de las jóvenes. Y el hábito hora al monto según el hobo sexo.

NO TODO es fórrea disciplina en el ejército, como lo demuestra este pasaje de la película "El cabo raso", que la Paramount estrenará el jueves próximo en el cine Opera, animado muy gracioso mente por Bob Hope y la irresistible Dorothy Lamour

TEATROS · CINES · VARIEDADES

TEATROS

COLON — MAIPO — MARAVILLAS — MARCONI — MITRE — APOLO — ARGENTINO — ASTRAL — ATENEO — AVENIDA — BIEDO — BUENOS AIRES — CASINO — COMEDIA — COMICO — EXCELSIOR — LICEO — NACIONAL — ODEON — PARIS — POLITEAMA — SMART — VIEL — ARIEDADES — RATACLAN — COSMOPOLITA — FLORIDA — GRAN AVENIDA — GRAN CINE FLORIDA — AMERICAN — ASTORIA — ATENEO — ATLANTIC — BABY — BROADWAY — CALLAO — CAPITOL — CATALUNA — CECIL — CERVANTES — CINEFANDIA — CINE ARTE — FLAIR — CAUMONT — GLORIA — AMBASSADOR

CINES

ALVEAR

VARIEDADES

GRAN CINE MITRE — GRAN CINE MONUMENTAL — GRAN CINE IDEAL — GRAN CINE REX — GRAN CINE SLIPACHA — GRAND SPLENDID — GRAN TEATRO OPERA — HINDU — IMPERIAL — IRICA — METROPOL — METROPOLITAN — MUNDIAL — NORMANDIE — NOVEDADES — OCEAN — PARAMOUNT — PETIT SPLENDID — PORTEAO Y ASTOR — PRINCESA — RADIO CITY — REAL — RIVADAVIA — ROSE MARIE — SAN MARTIN — SELECT LAVALLE — TROCADERO — COLISEO — UNION — RIO DE LA PLATA — ALMAGRO — CORRIENTES — HOLLYWOOD — LIMIERE — PALACE MEDRANO — REX — BANDERAS — GUEMES — BELGRANO — CABILDO — GENERAL BELGRANO — PAMPA — PRINCIPE — RITZ — EL NILO — LOS ANDES — ASAMBLEA — CARABELAS — G. PELLEGRINI — CRIMINAL — ONCE — ONDE — COLEGIALES — ARCOS — REGIO — FLORES — FENIX — FLORES — PALACE — PUEYRREDON — ROCA — SAN MARTIN — SELECT DE FLORES — CADONA — IMPERIO — GRAND PALAIS — PALAIS BLEU — PALAIS ROYAL — ROXY — ONCE — ONDE — PALERMO — ARGENTINO — COLISEO PALERMO — NATIONAL — PARK — SAAVEDRA — AESCA — ESTRELLA — SUR — NATIONAL PALACE — SOLIS — VILLA CRESPO — RIVOLI — VILLA CRESPO — VILLA URQUIZA — EDEN — DE JULIO — PARQUE CHAS — PALAIS BRANC — GRAN CIRCO AMERICANO — LUNA PARK — SALON LAVALLE

VARIEDADES